

RELATÓRIO MENSAL DE ATIVIDADES

Competência: **outubro e novembro | 2024**

Referente ao processo de recuperação judicial n.º 0013982-09.2023.8.16.0017, ajuizado por **MB&O Brands Indústria e Comércio de Confecções Ltda.**, **P.M.G Previato Indústria e Comércio de Confecções Ltda.** e **D.A.P Indústria e Comércio de Confecções Ltda.**, em trâmite perante a 3ª Vara Cível e Empresarial Regional de Maringá, Estado do Paraná.

 **AUXILIA**
CONSULTORES



Documento assinado digitalmente, conforme MP nº 2.200-2/2001, Lei nº 11.419/2006, resolução do Projudi, do TJPR/OE
Validação deste em <https://projudi.tjpr.jus.br/projudi/> - Identificador: PJ8K8 EUEAE 7Y9R4 J2X3Y

SUMÁRIO

I. ESCOPO DO PRESENTE TRABALHO	3
II. ESTRUTURA DA DEVEDORA E QUADRO DE COLABORADORES	3
III. COMPOSIÇÃO DO PASSIVO SUJEITO.....	5
IV. INFORMAÇÕES OPERACIONAIS.....	6
a) Ausência de Intimação das Devedoras. Continuidade da Prática no Mês de Outubro/2024	6
b) Relatório de Visita Técnica	8
c) Informações Complementares: Relatório de Desempenho Operacional – Novembro de 2024	10
V. INFORMAÇÕES CONTÁBEIS-FINANCEIRAS	13
a) P.M.G Previato Ind. e Com. Confec. Ltda.:	13
b) MB&O Brands Industria e Comércio de Confecções Ltda.:.....	23
c) D.A.P Ind. e Com. de Confec. Ltda.:	33
VI. CRONOGRAMA PROCESSUAL.....	43
VII. ENCERRAMENTO	44

Av. Dr. Gastão Vidigal, 851 – sl. 04, Jardim Aclimação, Maringá-PR.

(44) 3225-9433 | contato@auxiliaconsultores.com.br



I. ESCOPO DO PRESENTE TRABALHO

A presente recuperação judicial tem como parte as Devedoras **MB&O Brands Indústria e Comércio de Confeções Ltda.** (nome anterior: J.G. Previato Ltda.)¹, **P.M.G Previato Indústria e Comércio de Confeções Ltda.** e **D.A.P Indústria e Comércio de Confeções Ltda.** (esta última incluída no polo ativo por meio da decisão de seq. 99). As três pessoas jurídicas são denominadas no feito como **Grupo Mondabelle**. O grupo atua no setor têxtil na cidade de Maringá (PR), com filiais nas cidades de Maringá (PR), Cianorte (PR), Brusque (SC) e Cedral (SP), atuando na confecção e venda de roupas femininas.

II. ESTRUTURA DA DEVEDORA E QUADRO DE COLABORADORES

As Devedoras que compõem o grupo em recuperação judicial atuam como Sociedade Limitada Unipessoal, apresentando, no mês em análise a seguinte composição:

INTEGRANTE	ATRIBUIÇÃO	DEVEDORA
Jacira Garcia Previato	Sócia Administradora	MB&O Brands Indústria e Comércio de Confeções Ltda.
Priscila Daiana Previato	Sócia Administradora	P.M.G Indústria e Comércio de Confeções Ltda.

¹ Razão social alterada em 19/10/2024, cf. 7ª Alteração Contratual: seq. 7.6.



Roselene Previato Valério

Sócia Administradora

**D.A.P Indústria e Comércio de Confecções
Ltda.**

As devedoras apresentavam, em novembro de 2024, um total geral de 71 (setenta e um) funcionários em regime da Consolidação das Leis do Trabalho (CLT), com a admissão de 6 novos colaboradores e demissão de 8 funcionários, conforme o gráfico abaixo:

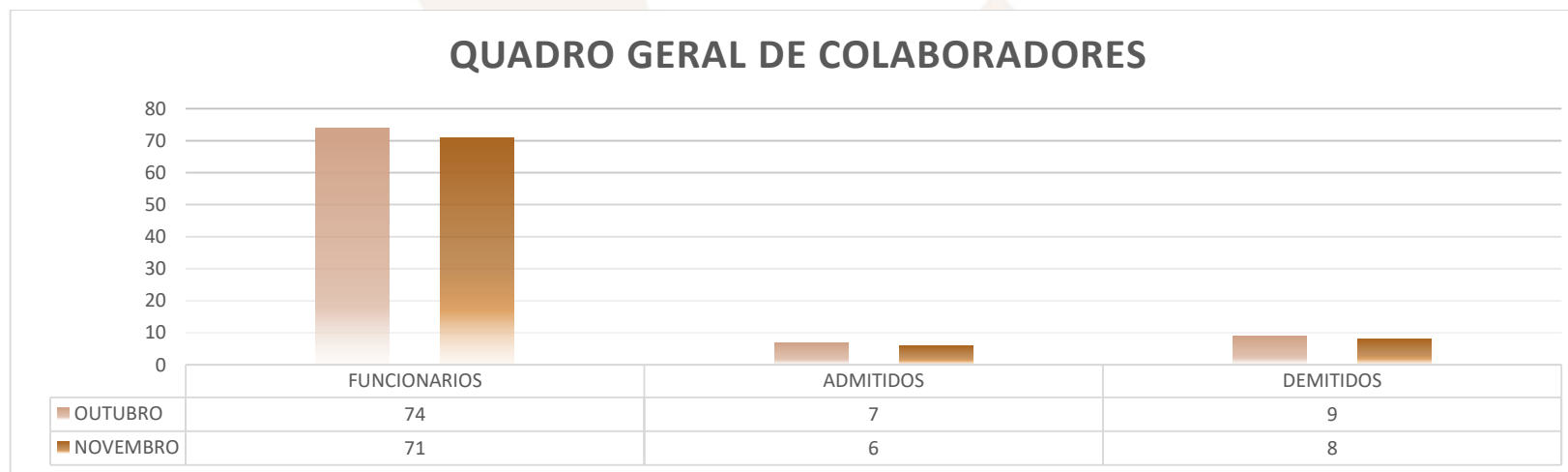

Av. Dr. Gastão Vidigal, 851 – sl. 04, Jardim Aclimação, Maringá-PR.

(44) 3225-9433 | contato@auxiliaconsultores.com.br



III. COMPOSIÇÃO DO PASSIVO SUJEITO

A situação do passivo ora apresentada decorre da verificação de crédito realizada pela Administração Judicial com fulcro no art. 7º, § 2º da Lei 11.101/2005, cuja relação foi apresentada aos autos por meio do seq. 147. Desta feita, os valores e classificações identificados após análise documental e apreciação das habilitações e divergências apresentadas pelos Credores consistem em:

Natureza atribuída	MB&O Brands Indústria e Comércio de Confecções Ltda.	P.M.G Previato Ltda.	DAP Ind. e Com Ltda.	Total por natureza atribuída
Classe I - Trabalhista	R\$ 0,00	R\$ 42.000,00	R\$ 0,00	R\$ 42.500,00
Classe II – Garantia Real	R\$ 0,00	R\$ 0,00	R\$ 0,00	R\$ 0,00
Classe III – Quirografária	R\$ 1.696,615,28	R\$ 1.831.156,02	R\$ 260.933,86	R\$ 3.788.705,16
Classe IV - ME EPP	R\$ 26.997,69	R\$ 183.353,65	R\$ 21.985,49	R\$ 232.336,83

Av. Dr. Gastão Vidigal, 851 – sl. 04, Jardim Aclimação, Maringá-PR.

(44) 3225-9433 | contato@auxiliaconsultores.com.br



IV. INFORMAÇÕES OPERACIONAIS

Competências de outubro e novembro/2024

a) Ausência de Intimação das Devedoras. Continuidade da Prática no Mês de Outubro/2024

Desde o RMA referente ao mês de junho deste ano (seq. 1.14), a Administração Judicial vem destacando situações de alerta relacionadas a **saques na boca do caixa** em espécie, além de **transferência e pagamentos realizados a ex-sócios e parentes**. Em decorrência dessas operações, foi solicitado que as devedoras fossem intimadas a prestar esclarecimentos sobre tais práticas (conforme apontando em seq. 1.14, tópico VI e VII; seq. 5.2, tópicos VI e VII; seq. 6.2, tópicos IV, “e” e VII; seq. 7.2, tópicos IV, “b” e VII).

Até o presente momento, no entanto, não houve a intimação das devedoras para o exercício do contraditório. É importante destacar que as práticas financeiras observadas nas competências anteriores se mantiveram durante **outubro**, mesmo já alertadas da necessidade de melhores esclarecimentos. Vejamos:

! SAQUES NA BOCA DO CAIXA²:

EM ESPÉCIE

MÊS	TOTAL
Outubro	R\$ 4.800,00

DE CHEQUE

MÊS	TOTAL
Outubro	R\$ 9.000,00

² **Fonte:** extrato Banco Santander, Agência: 1511, Conta: 130025751, de titularidade da DAP INDUSTRIA E COMERCIO CONFECÇOES LTDA.

Av. Dr. Gastão Vidigal, 851 – sl. 04, Jardim Aclimação, Maringá-PR.

(44) 3225-9433 | contato@auxiliaconsultores.com.br



- Observa-se uma significativa redução nos saques em espécie e de cheques comparado aos meses de março a agosto de 2024.

! TRANSFERÊNCIAS E PAGAMENTOS REALIZADOS A EX-SÓCIOS E PARENTE³:

TRANSAÇÕES P/ PJ OU PF C. PARENTESCO

Nº	DATA	TRANSAÇÃO	VALOR
1	01/10/2024	Pagamento Pix ***.438.259-** (Cleiton Adriano Previato)	R\$ 500,00
2	02/10/2024	Pagamento Pix ***.524.979-** (Guilherme Garcia Previato Machado)	R\$ 6.950,00
3	04/10/2024	Pagamento Pix ***.438.259-** (Cleiton Adriano Previato)	R\$ 7.500,00
4	16/10/2024	CHEQUE PAGO NO CAIXA P/ PAGAMENTOS (Patrícia Michela Garcia Previato Machado)	R\$ 9.000,00

- Embora tenha sido informado que os senhores Cleiton Previato, Guilherme Previato e Patrícia Previato atuam como colaboradores, havendo, inclusive, a apresentação das respectivas notas fiscais referentes à contraprestação dos serviços prestados, até o momento não recebemos cópia do contrato formal que justifique o vínculo comercial das devedoras com tais pessoas, que possuem parentesco com as sócias.

³ Fontes: (1) extrato SIC00B, Coop.: 4340-0, Conta: 360.736-4; (2) extrato Banco Santander, Agência: 1511. Conta: 130025751, ambas as contas de titularidade da DAP INDUSTRIA E COMERCIO CONFECOES LTDA.

Av. Dr. Gastão Vidigal, 851 – sl. 04, Jardim Aclimação, Maringá-PR.

(44) 3225-9433 | contato@auxiliaconsultores.com.br



Diante da continuidade das práticas acima relatadas, a Administração Judicial continua a entender pela **necessidade de intimação das devedoras para que esclareçam tais práticas em juízo, mediante a apresentação de documentos**, em prol da transparência e para garantir o exercício do contraditório. Tal medida visa proteger os interesses da comunidade de credores e demais interessados no procedimento da Recuperação Judicial.

b) Relatório de Visita Técnica

No dia 13 de novembro de 2024, foi realizada visita técnica à sede da P.M.G Previato Indústria e Comércio de Confecções Ltda. O gerente administrativo, Sr. Marcos Martins, relatou que o mês de outubro apresentou desafios significativos para a empresa. Embora setembro tenha registrado um desempenho de vendas inicialmente baixo, a partir do dia 20 do referido mês houve uma melhora, resultando em um faturamento considerado razoável dentro do contexto do período. Por outro lado, em outubro, a empresa não experimentou nem mesmo este curto período de recuperação de vendas.

O Sr. Marcos destacou que esta situação é atípica para o período, considerando que em anos anteriores não havia ocorrido uma queda tão acentuada. Conforme feedback obtido dos clientes, a dificuldade decorre de uma retração generalizada nas vendas, o que impacta diretamente o modelo de negócios focado em pronta entrega.

Av. Dr. Gastão Vidigal, 851 – sl. 04, Jardim Aclimação, Maringá-PR.

(44) 3225-9433 | contato@auxiliaconsultores.com.br



Desempenho da Marca *Originá Exclusive*

Foi expressada certa frustração em relação à marca *Originá Exclusive*. Segundo o gerente, o lançamento em setembro gerou feedbacks positivos tanto em relação à qualidade do produto quanto aos preços, o que elevou as expectativas. Contudo, os resultados subsequentes foram aquém do esperado: em outubro foram realizados apenas três pedidos, e até a data da visita em novembro, houveram apenas dois pedidos. Apesar disso, o Sr. Marcos se mantém otimista quanto ao futuro da marca, enfatizando que é necessário tempo e paciência para consolidação. Os mostruários da *Originá Exclusive* foram disponibilizados em Santa Catarina, Paraná, São Paulo, Goiás, Mato Grosso e Rio Grande do Sul, e ajustes estão sendo feitos, incluindo a substituição de três representantes comerciais.

Produção e Planejamento

Em outubro, teve início a produção da coleção de inverno. O Grupo, mesmo enfrentando limitações financeiras devido à não atingimento das metas semanais de vendas para aquisição de insumos, está adiantando a produção para garantir disponibilidade de produtos até 20 de fevereiro de 2025. Essa medida visa evitar um cenário de desabastecimento. O planejamento prevê também o início da produção da coleção de verão da marca *Originá* em janeiro de 2025. Adicionalmente, foi destacada a necessidade de concluir a produção da linha *Mondabelle* para liberar espaço para as próximas coleções.

Estratégia Comercial: Black November

Durante o período promocional de *Black November*, o Grupo concentrou esforços na venda de produtos remanescentes de 2022. Os itens foram comercializados a preço de atacado (R\$ 349,00) diretamente no varejo, como forma de movimentar os estoques e gerar caixa.

Av. Dr. Gastão Vidigal, 851 – sl. 04, Jardim Aclimação, Maringá-PR.

(44) 3225-9433 | contato@auxiliaconsultores.com.br



c) Informações Complementares: Relatório de Desempenho Operacional – Novembro de 2024

Entre os principais desafios operacionais enfrentados no mês de novembro, o Grupo apontou o mercado com vendas travadas, fluxo de caixa apertado e a conversão de vendas abaixo do necessário, prejudicando a geração de caixa para honrar compromissos financeiros de final de ano, como o pagamento do 13º salário e férias dos funcionários. Além disso, houve investimento acima da média em anúncios na internet durante o período da Black Friday, mas o retorno financeiro foi abaixo das expectativas.

Apesar dos esforços para flexibilizar as regras da política comercial e conceder descontos visando recuperar o faturamento que não ocorreu no mês anterior, o mercado de pronta entrega permaneceu travado, e as atividades no varejo seguiram fracas, resultando em uma conversão de vendas abaixo das expectativas e necessidades do Grupo.

Diante dessa prévia exposição sobre o contexto operacional do mês de novembro, as devedoras apresentaram os seguintes **desempenhos financeiros** para o mês de **novembro**:

1. Faturamento Bruto

Total Acumulado:	R\$ 1.164.110,06
<i>MB&O</i>	R\$ 1.043.933,03
<i>P.M.G</i>	R\$ 37.326,93
<i>D.A.P</i>	R\$ 82.850,10

Av. Dr. Gastão Vidigal, 851 – sl. 04, Jardim Aclimação, Maringá-PR.

(44) 3225-9433 | contato@auxiliaconsultores.com.br



2. Custos e Despesas Operacionais

Custo Total:	R\$ 687.006,77
MB&O	R\$ 1.043.933,03
P.M.G	R\$ 37.326,93
D.A.P	R\$ 82.850,10
Despesas Operacionais Totais:	R\$ 334.119,89
MB&O	R\$ 150.351,21
P.M.G	R\$ 92.463,94
D.A.P	R\$ 91.304,74
Custo e Despesa Total Geral:	R\$ 1.021.126,66

3. Volume Total de Vendas

Total Acumulado:	R\$ 1.129.502,78
MB&O	R\$ 1.009.325,75
P.M.G	R\$ 37.326,93
D.A.P	R\$ 82.850,10

Av. Dr. Gastão Vidigal, 851 – sl. 04, Jardim Aclimação, Maringá-PR.

(44) 3225-9433 | contato@auxiliaconsultores.com.br



4. Produção Total

Produção Total (unidades):	2.100 unidades
Capacidade Produtiva Utilizada:	2.100 unidades

5. Devoluções

Total:	R\$ 34.607,28
MB&O	R\$ 34.607,28
P.M.G	R\$ 0,00
D.A.P	R\$ 0,00

Como destaque, foi iniciada a produção de seis pedidos da marca *Originá Exclusive*, com entrega e faturamento programados para fevereiro de 2025. Também foi realizada a retificação do balancete de outubro de 2024 da MB&O devido à transição do regime tributário de Simples Nacional para Lucro Real a partir de 1º de novembro de 2024, o que exigiu o “zeramento” das contas de resultado.

Av. Dr. Gastão Vidigal, 851 – sl. 04, Jardim Aclimação, Maringá-PR.

(44) 3225-9433 | contato@auxiliaconsultores.com.br



V. INFORMAÇÕES CONTÁBEIS-FINANCEIRAS

Inicialmente, cumpre esclarecer que as informações ora relatadas foram fornecidas pelas devedoras por meio da Escrituração Contábil, Contas e Demonstrativos Mensais, na forma do art. 52, IV, da LREF, respondendo estas por sua conformidade e genuinidade. Ainda, embora se trate de recuperação judicial em regime de consolidação substancial, as devedoras possuem regimes contábeis próprios, sendo, por este motivo, discriminadas individualmente, na forma dos itens subsequentes.

a) P.M.G Previato Ind. e Com. Confec. Ltda.:

ATIVO: No que toca ao ativo da devedora em análise, cujo saldo total no mês de outubro de 2024 foi de R\$ 5,6 milhões, a evolução entre os meses de agosto, setembro e outubro de 2024 pode ser melhor identificada na tabela abaixo, subdividida entre (i) ativo circulante e (ii) ativo não circulante:

BALANÇO PATRIMONIAL (Valores expresso em milhares de reais)	ago/24			set/24			out/24		
	R\$	AV	AH	R\$	AV	AH	R\$	AV	AH
ATIVO	5.837,06	100,0%	-4,8%	5.776,13	100,0%	-1,0%	5.603,81	100,0%	-3,0%
ATIVO CIRCULANTE	5.603,12	96,0%	-4,9%	5.545,09	96,0%	-1,0%	5.376,77	95,9%	-3,0%
Caixa e Equivalente de Caixa	88,36	1,5%	-47,8%	44,21	0,8%	-50,0%	57,75	1,0%	30,6%
Clientes (Duplicatas a Receber)	32,22	0,6%	0,0%	114,94	2,0%	0,0%	10,07	0,2%	0,0%
Outros Créditos	3.367,86	57,7%	0,1%	3.369,25	58,3%	0,0%	3.359,68	60,0%	-0,3%
Estoques	2.114,68	36,2%	-7,6%	2.016,69	34,9%	-4,6%	1.949,27	34,8%	-3,3%
ATIVO NÃO CIRCULANTE	233,94	4,0%	-1,2%	231,04	4,0%	-1,2%	227,04	4,1%	-1,7%
Outros Créditos	9,45	0,0%	0,0%	9,45	0,0%	0,0%	10,56	0,0%	100,0%

Av. Dr. Gastão Vidigal, 851 – sl. 04, Jardim Aclimação, Maringá-PR.

(44) 3225-9433 | contato@auxiliaconsultores.com.br



Imobilizados operacional	224,49	3,8%	-1,3%	221,59	3,8%	-1,3%	216,48	3,9%	-2,3%
--------------------------	--------	------	-------	--------	------	-------	--------	------	-------

Fonte: Balanços Patrimoniais e Balancetes de Verificação fornecidos pela Devedora

Depreende-se das informações acima mencionadas que:

O **ativo total** reflete todos os recursos econômicos controlados pela devedora. Ele é composto pela soma do **ativo circulante**, que se refere a bens e direitos de curto prazo, e do **ativo não circulante**, que abrange recursos de longo prazo. No período analisado, o ativo total apresentou uma variação, passando de R\$ 5.776.132,22 para R\$ 5.603.811,10, refletindo uma redução de R\$ 172.321,12. Essa variação foi influenciada pelas mudanças nas principais contas do ativo circulante e não circulante, detalhadas a seguir.

O **ativo circulante**, que abrange bens e direitos passíveis de conversão em dinheiro no curto prazo, apresentou uma redução de R\$ 169.314,62, passando de R\$ 5.545.089,28 para R\$ 5.376.774,66, influenciada pelas seguintes categorias:

- 1. Caixa e Equivalentes de Caixa:** Representa recursos financeiros disponíveis para uso imediato ou em aplicações de alta liquidez. Apresentou um saldo atual de R\$ 57.752,87, com as seguintes composições: Caixa Geral: R\$ 1.973,48; Bancos Conta Movimento: R\$ 41.354,89; e Aplicações Financeiras: R\$ 14.424,50.
- 2. Clientes:** Refere-se a valores a receber de transações comerciais realizadas a prazo. O saldo atual é de R\$ 10.067,14, refletindo operações realizadas no período.

Av. Dr. Gastão Vidigal, 851 – sl. 04, Jardim Aclimação, Maringá-PR.

(44) 3225-9433 | contato@auxiliaconsultores.com.br



3. **Outros Créditos:** Inclui diversos direitos, como adiantamentos e empréstimos. Destaque para: Empréstimos a Terceiros: R\$ 3.336.813,05 (representando 62% do ativo circulante); e Adiantamentos a Funcionários e Fornecedores: R\$ 22.868,36.
4. **Estoque:** Compreende bens destinados à comercialização ou uso em operações futuras. Apresentou um saldo atual de R\$ 1.949.273,24, sendo suas principais composições: Mercadorias para Revenda: R\$ 1.404.869,91; Matéria-Prima: R\$ 82.598,41; e Transferência de Mercadorias: R\$ 481.225,12.

O **ativo não circulante**, que compreende bens e direitos com expectativa de realização no longo prazo, apresentou uma redução de R\$ 4.006,50, passando de R\$ 231.042,94 para R\$ 227.036,44. As principais contas são:

1. **Imobilizado:** Refere-se a bens tangíveis utilizados nas operações da empresa, com saldo atual de R\$ 218.695,68. Suas principais composições incluem: Veículos: R\$ 107.200,00; Instalações: R\$ 130.900,00; Máquinas e Equipamentos: R\$ 11.030,00. O valor de depreciação acumulada, de R\$ 32.834,32, reflete a perda de valor desses bens ao longo do tempo.
2. **Depósitos Judiciais:** Recursos destinados a disputas judiciais, que apresentaram saldo estável de R\$ 9.449,76.
3. **Investimentos:** Incluem participações societárias, com saldo atual de R\$ 1.109,00, sem alterações no período.

Av. Dr. Gastão Vidigal, 851 – sl. 04, Jardim Aclimação, Maringá-PR.

(44) 3225-9433 | contato@auxiliaconsultores.com.br



PASSIVO: No que toca ao passivo da devedora em análise, cujo saldo total no mês de outubro de 2024 foi de R\$ 5,6 milhões, a evolução entre os meses de agosto, setembro e outubro de 2024 pode ser melhor identificada na tabela abaixo, subdividida em (i) passivo circulante e (ii) patrimônio líquido:

BALANÇO PATRIMONIAL (Valores expresso em milhares de reais)	ago/24			set/24			out/24		
	R\$	AV	AH	R\$	AV	AH	R\$	AV	AH
PASSIVO	5.837,06	100,0%	2,9%	5.776,13	100,0%	-1,0%	5.603,81	100,0%	-3,0%
PASSIVO CIRCULANTE	3.923,28	64,0%	-1,2%	4.015,48	69,5%	2,4%	3.986,03	71,1%	-0,7%
Empréstimos e Financiamentos	2.045,68	33,4%	-6,5%	2.000,70	34,6%	-2,2%	1.972,47	35,2%	-1,4%
Fornecedores	406,92	6,6%	9,7%	418,81	7,3%	2,9%	398,51	7,1%	-4,8%
Obrigações tributárias	1.047,66	17,1%	2,2%	1.112,99	19,3%	6,2%	1.129,08	20,1%	1,4%
Obrigações Trabalhistas e Previdenciária	423,02	6,9%	9,7%	482,98	8,4%	14,2%	485,97	8,7%	0,6%
PATRIMÔNIO LÍQUIDO	1.913,78	36,0%	10,9%	1.760,65	30,5%	-8,0%	1.617,78	28,9%	-8,1%
Capital Social	70,00	1,1%	0,0%	70,00	1,2%	0,0%	70,00	1,2%	0,0%
Lucros Acumulados	2.604,12	44,6%	0,0%	2.604,12	64,9%	0,0%	2.604,12	65,3%	0,0%
Prejuízo do Exercício	- 760,34	34,9%	11,3%	- 913,47	-15,8%	20,1%	- 1.056,34	-18,9%	15,6%

Fonte: Balanços Patrimoniais e Balancetes de Verificação fornecidos pela Devedora

O **passivo total** representa todas as obrigações e responsabilidades financeiras da Devedora. No caso em análise, está composto pelo **passivo circulante** e pelo **patrimônio líquido**, não havendo registro de passivo não circulante. No período analisado, o passivo total apresentou uma variação, passando de R\$ 6.689.600,46 para R\$ 6.660.152,23, refletindo uma redução de R\$ 29.448,23.

Av. Dr. Gastão Vidigal, 851 – sl. 04, Jardim Aclimação, Maringá-PR.

(44) 3225-9433 | contato@auxiliaconsultores.com.br



O **passivo circulante**, que engloba obrigações financeiras com vencimento no curto prazo, geralmente em até 12 meses, apresentou um saldo atual de R\$ 3.986.032,18, o que representa 59,84% do passivo total. As principais contas são:

- 1. Obrigações a Curto Prazo:** Refere-se a financiamentos e empréstimos com vencimento no curto prazo. Apresentou variações, saindo de R\$ 2.000.697,05 para R\$ 1.972.467,13, devido a amortizações realizadas durante o período. Entre os destaques: Banco Itaú - Empréstimos: R\$ 146.080,59; JG Previato EIRELI: R\$ 452.366,55; e Bradesco - Limite e Garantias: R\$ 529.165,96.
- 2. Fornecedores:** Representa valores a pagar relacionados à aquisição de mercadorias ou serviços. Apresentou uma redução, saindo de R\$ 418.811,61 para R\$ 398.514,57, refletindo pagamentos realizados no período.
- 3. Obrigações Trabalhistas e Previdenciárias:** Inclui provisões e encargos sociais, como salários e férias. O saldo passou de R\$ 482.981,67 para R\$ 485.965,64, em função do provisionamento para férias e 13º salário. Os destaques são: Provisão de Férias: R\$ 175.599,71; Provisão de 13º Salário: R\$ 96.984,30; e FGTS a Pagar: R\$ 9.563,75.
- 4. Obrigações Tributárias:** Abrange impostos e contribuições a recolher. Apresentou variações, saindo de R\$ 515.932,65 para R\$ 539.569,73, devido ao aumento no saldo do SIMPLES Nacional a pagar (R\$ 282.427,50) e ICMS Diferencial de Alíquota (R\$ 207.654,69).
- 5. Parcelamento Tributário:** Refere-se a dívidas tributárias renegociadas para pagamento parcelado. O saldo aumentou de R\$ 272.315,30 para R\$ 264.773,06, refletindo a amortização de parcelas no período.

Av. Dr. Gastão Vidigal, 851 – sl. 04, Jardim Aclimação, Maringá-PR.

(44) 3225-9433 | contato@auxiliaconsultores.com.br



O **passivo não circulante** compreende obrigações de longo prazo, ou seja, aquelas com vencimento superior a um ano. Essas contas são importantes para entender o endividamento estrutural da empresa e avaliar sua capacidade de suportar dívidas no futuro. Não há registros de obrigações e dívidas de longo prazo no passivo não circulante da devedora em análise.

O **patrimônio líquido** representa os recursos próprios da devedora, compostos pelo capital social, lucros ou prejuízos acumulados e outros ajustes patrimoniais. No período analisado, o patrimônio líquido permaneceu estável em R\$ 2.674.120,13, com as seguintes composições principais:

- 1. Capital Social:** Corresponde aos aportes realizados pelos sócios. O saldo permaneceu inalterado em R\$ 70.000,00.
- 2. Reservas de Capital, Ajustes e Resultados:** Inclui os lucros acumulados e reservas financeiras. Apresentou saldo estável de R\$ 2.604.120,05, sem alterações durante o período.

DEMONSTRAÇÃO DE RESULTADO DO EXERCÍCIO "DRE": Quanto à "DRE" da Devedora em análise, composta por (i) receita operacional bruta; (ii) custos totais; e (iii) prejuízo do período, sua evolução entre os meses de agosto, setembro e outubro de 2024 pode ser melhor identificada na tabela abaixo:

Av. Dr. Gastão Vidigal, 851 – sl. 04, Jardim Aclimação, Maringá-PR.

(44) 3225-9433 | contato@auxiliaconsultores.com.br



DEMONSTRATIVO DE RESULTADO (Valores expresso em milhares de reais)	ago/24			set/24			out/24		
	R\$	AV	AH	R\$	AV	AH	R\$	AV	AH
Receita Operacional Bruta	334,57	100,0%	8,56%	396,50	100,0%	18,51%	236,28	100,0%	-40,41%
Deduções	-66,30	-19,8%	16,20%	-68,60	-17,3%	3,47%	-35,84	-15,2%	-47,76%
RECEITA LIQUIDA	268,27	80,2%	6,82%	327,90	82,7%	22,23%	200,45	84,8%	-38,87%
Custos dos Produtos e Mercadorias Vendidas	-437,94	-130,9%	174,51%	-327,54	-82,6%	-25,21%	-263,10	-111,3%	-19,68%
RESULTADO BRUTO	-169,67	-50,7%	-285,21%	0,35	0,1%	-100,21%	-62,65	-26,5%	-17818,15%
Despesas Operacionais	-167,17	-50,0%	-233,31%	-109,74	-27,7%	-34,36%	-80,22	-34,0%	-26,90%
De Vendas	-181,65	-54,3%	74,02%	-78,20	-19,7%	-56,95%	-46,50	-19,7%	-40,53%
Administrativas	18,29	5,5%	-154,01%	-24,66	-6,2%	-234,85%	-30,17	-12,8%	22,37%
Tributárias	-0,71	-0,2%	200,97%	-0,53	-0,1%	-25,44%	-0,16	-0,1%	-70,53%
Despesas Financeiras	-3,52	-1,1%	10,16%	-6,35	-1,6%	80,42%	-3,54	-1,5%	-44,22%
Outras Receitas	0,43	0,1%	0,00%	0,00	0,0%	0,00%	0,16	0,1%	0,00%
RESULTADO ANTES IRPJ E CSLL	-336,84	-100,7%	-255,22%	-109,39	-27,6%	-67,53%	-142,87	-60,5%	30,61%
RESULTADO DO EXERCÍCIO	-336,84	-100,7%	-255,22%	-109,39	-27,6%	-67,53%	-142,87	-60,5%	30,61%
EBITDA	-333,32	-99,6%	-251,37%	-103,03	-26,0%	-69,09%	-139,33	-59,0%	35,22%

Fonte: Balanços Patrimoniais e Balancetes de Verificação fornecidos pela Devedora

O **Demonstrativo de Resultados do Exercício (DRE)** é um relatório contábil que evidencia as receitas, custos e despesas de uma empresa em determinado período, culminando no lucro ou prejuízo líquido. No período analisado, o resultado final foi um prejuízo líquido de R\$ 142.872,89, representando a diferença entre **receitas e despesas totais**.

Receitas: As receitas representam os ingressos financeiros provenientes das operações da empresa. No período em análise, a receita bruta totalizou R\$ 236.284,89, com deduções, resultando em uma receita líquida de R\$ 200.602,89. As principais categorias incluem:

Av. Dr. Gastão Vidigal, 851 – sl. 04, Jardim Aclimação, Maringá-PR.

(44) 3225-9433 | contato@auxiliaconsultores.com.br



- 1. Receita Bruta de Vendas e Serviços:** Representa os valores obtidos com a comercialização de produtos e serviços. O saldo foi de R\$ 236.284,89, composto por: Venda de Produtos de Fabricação Própria: R\$ 172.465,15; Revenda de Mercadorias: R\$ 62.819,74.
- 2. (-) Deduções da Receita Bruta:** Inclui devoluções, descontos e tributos incidentes sobre vendas, totalizando R\$ 35.839,34. Os principais componentes foram: Devoluções e Descontos: R\$ 11.046,70; e Tributos sobre Vendas (SIMPLES Nacional): R\$ 24.792,64.
- 3. Receitas Financeiras:** Refere-se a ganhos obtidos com aplicações e atualizações monetárias, totalizando R\$ 156,34.
- 4. Outras Receitas Operacionais:** Registradas como brindes e bonificações recebidas: R\$ 1,00.

Despesas Operacionais: As despesas operacionais refletem os custos e gastos necessários para manter as operações da empresa. No período, totalizaram R\$ 343.475,78, com destaques para:

- 1. Custos das Mercadorias e Serviços Vendidos:** Representa os gastos diretamente relacionados à produção e comercialização, totalizando R\$ 263.095,17.
- 2. Despesas Comerciais:** Relacionadas às vendas e distribuição, totalizaram R\$ 80.380,61.

Lucro ou Prejuízo: O resultado final é determinado pela diferença entre as receitas e as despesas. No período, a empresa apresentou um prejuízo líquido de R\$ 142.872,89, decorrente de despesas superiores às receitas operacionais e financeiras.

Av. Dr. Gastão Vidigal, 851 – sl. 04, Jardim Aclimação, Maringá-PR.

(44) 3225-9433 | contato@auxiliaconsultores.com.br



ÍNDICE DE LIQUIDEZ: No que se refere ao índice de liquidez da Devedora em análise, que corresponde a um indicador financeiro que revela o recurso disponível para quitar as obrigações com terceiros, observam-se os índices apresentados para os meses de agosto, setembro e outubro de 2024, subdivididos em (i) liquidez geral; (ii) liquidez corrente; e (iii) liquidez imediata, conforme o gráfico abaixo:

(i) Liquidez geral: 1,41 - é um indicador financeiro que demonstra a capacidade de pagamento da Devedora a longo prazo, assim, quanto maior for o índice de liquidez geral, melhor será a situação financeira da empresa.

(ii) Liquidez corrente: 1,35 - é um indicador financeiro que mostra a capacidade de uma empresa de quitar suas dívidas a curto prazo. Representa a relação entre os valores previstos de entrada e saída em caixa, considerando um curto horizonte de tempo.

(iii) Liquidez imediata: 0,01 - é um indicador utilizado para mensurar a capacidade de uma empresa de arcar com as suas dívidas no momento imediato, ou seja, o capital disponível para o uso imediato.

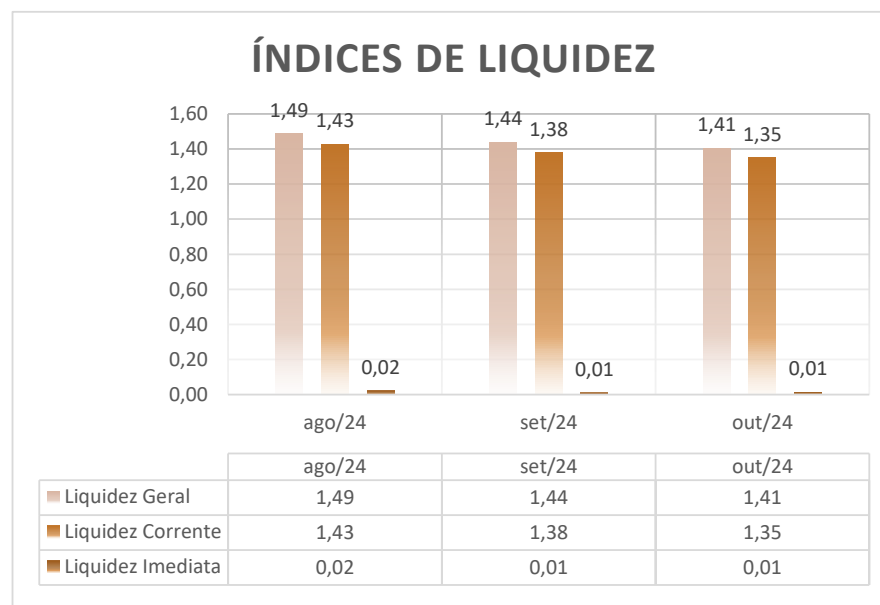

Av. Dr. Gastão Vidigal, 851 – sl. 04, Jardim Aclimação, Maringá-PR.

(44) 3225-9433 | contato@auxiliaconsultores.com.br



EBITDA: Este índice corresponde a quantidade de recursos que a empresa gera apenas em suas atividades principais, sem contar a rentabilidade de investimentos ou descontos de impostos, desta forma, quando a empresa apresenta EBITDA positivo, significa que a vida financeira da empresa está saudável, quando o EBITDA é negativo, significa que a empresa está passando por dificuldade financeira. No caso da Devedora em análise, em outubro/24, o EBITDA apresentado foi de R\$ 139,33 mil negativo:

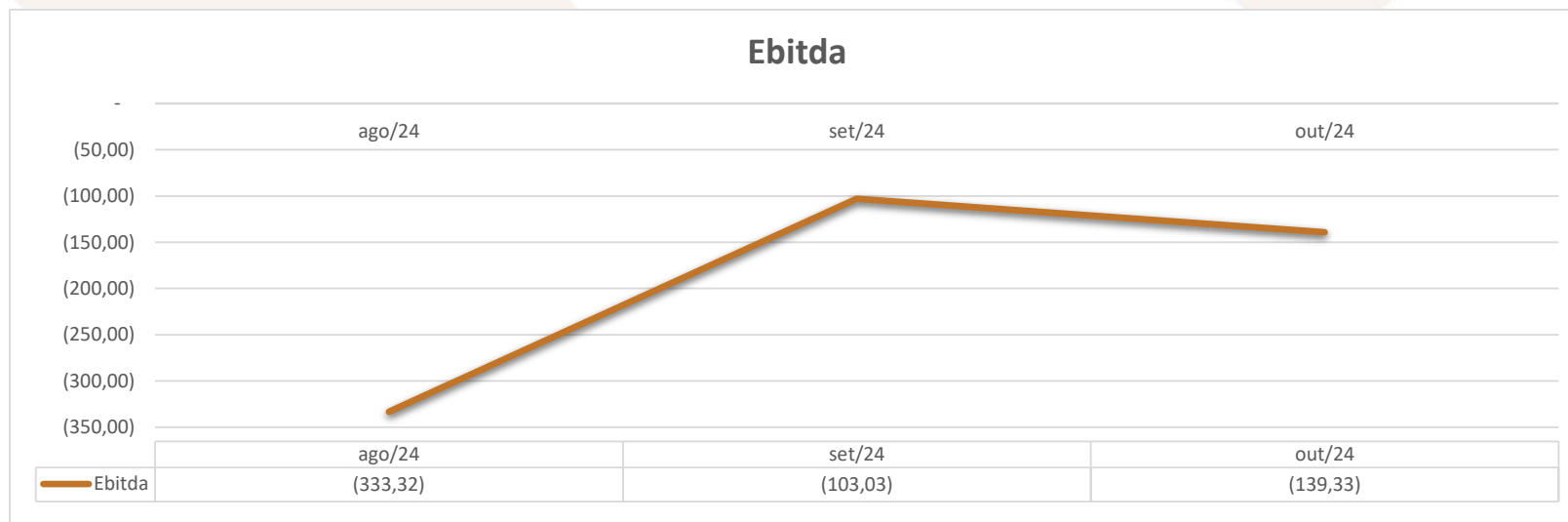

Em setembro de 2024, o saldo negativo era de R\$ 103,03 mil. Em outubro de 2024, esse valor aumentou para R\$ 139,33 mil, representando uma variação de R\$ 36,3 mil em relação ao período anterior. Esse agravamento foi atribuído, principalmente, a uma redução de 40,411% nas receitas operacionais.

Av. Dr. Gastão Vidigal, 851 – sl. 04, Jardim Aclimação, Maringá-PR.

(44) 3225-9433 | contato@auxiliaconsultores.com.br



b) MB&O Brands Industria e Comércio de Confeções Ltda.:

ATIVO: No que toca ao ativo da Devedora em análise, cujo saldo total no mês de outubro de 2024 foi de R\$ 2,58 milhões, a evolução entre os meses de agosto, setembro e outubro de 2024, pode ser melhor identificada na tabela abaixo, subdividida entre o (i) ativo circulante e o (ii) ativo não circulante:

BALANÇO PATRIMONIAL (Valores expresso em milhares de reais)	ago/24			set/24			out/24		
	R\$	AV	AH	R\$	AV	AH	R\$	AV	AH
ATIVO	2.457,41	100,0%	-1,0%	2.423,99	100,0%	-1,4%	2.584,73	100,0%	6,6%
ATIVO CIRCULANTE	2.153,21	87,6%	-1,0%	2.122,61	87,6%	-1,4%	2.286,16	88,4%	7,7%
Caixa e Equivalente de Caixa	19,43	0,8%	-90,3%	20,63	0,9%	6,2%	29,78	1,2%	44,3%
Clientes (Duplicatas a Receber)	674,47	27,4%	30,0%	686,45	28,3%	1,8%	722,93	28,0%	5,3%
Outros Créditos	1.082,01	44,0%	2,6%	1.060,87	43,8%	-2,0%	1.048,45	40,6%	-1,2%
Estoques	377,30	15,4%	-6,1%	354,65	14,6%	-6,0%	485,00	18,8%	36,8%
ATIVO NÃO CIRCULANTE	304,20	12,4%	-0,9%	301,39	12,4%	-0,9%	298,57	11,6%	-0,9%
Outros Créditos	80,16	0,0%	0,0%	80,16	0,0%	0,0%	80,16	0,0%	0,0%
Imobilizados operacional	224,04	9,1%	-1,2%	221,23	9,1%	-1,3%	218,41	8,5%	-1,3%

Fonte: Balanços Patrimoniais e Balancetes de Verificação fornecidos pela Devedora

Depreende-se das informações acima mencionadas que:

Av. Dr. Gastão Vidigal, 851 – sl. 04, Jardim Aclimação, Maringá-PR.

(44) 3225-9433 | contato@auxiliaconsultores.com.br



O **ativo total** reflete todos os recursos econômicos controlados pela Devedora. Ele é composto pela soma do **ativo circulante**, que se refere a bens e direitos de curto prazo, e do **ativo não circulante**, que abrange recursos de longo prazo. No período analisado, o ativo total apresentou variações, passando de R\$ 2.423.994,59 para R\$ 2.584.732,16, o que representa um aumento de R\$ 160.737,57 (6,63%).

O **ativo circulante** abrange bens e direitos passíveis de conversão em dinheiro no curto prazo. No período analisado, foi responsável pela maior parte do ativo total, alcançando um saldo de R\$ 2.286.156,44, comparado a R\$ 2.122.606,82 no saldo anterior, evidenciando um aumento de R\$ 163.549,62 (7,71%). Esse grupo é composto principalmente por:

- 1. Caixa e Equivalentes de Caixa:** Representa recursos financeiros disponíveis para uso imediato ou em aplicações de alta liquidez. O saldo atual é de R\$ 29.778,08, comparado a R\$ 20.634,31 no período anterior, refletindo um crescimento de 44,32%. Este aumento é impulsionado por melhorias no caixa geral e aplicações financeiras, indicando maior liquidez imediata.
- 2. Recebíveis a curto prazo:** Compreendem os valores a receber de clientes e outros créditos realizáveis no curto prazo, como adiantamentos a fornecedores. Apresentam saldo atual de R\$ 1.771.377,12, frente a R\$ 1.747.317,66 no saldo anterior, com uma elevação de 1,38%. Este aumento foi concentrado em créditos de clientes, compensado parcialmente por reduções em outros adiantamentos.
- 3. Estoque:** Compreende bens destinados à comercialização ou uso em operações futuras. O saldo subiu de R\$ 354.654,85 para R\$ 485.001,24, representando um crescimento de 36,77%. Esse aumento reflete investimentos estratégicos para atender à demanda de produção e comercialização.

Av. Dr. Gastão Vidigal, 851 – sl. 04, Jardim Aclimação, Maringá-PR.

(44) 3225-9433 | contato@auxiliaconsultores.com.br



O **ativo não circulante**, que compreende bens e direitos com expectativa de realização no longo prazo, apresentou um saldo atual de R\$ 298.575,72, comparado a R\$ 301.387,77, refletindo uma leve redução de R\$ 2.812,05 (0,935%). As principais categorias incluem:

- 1. Realizável a Longo Prazo:** Refere-se a ativos que serão realizados no futuro, como depósitos judiciais destinados à resolução de possíveis litígios. Mantém saldo estável de R\$ 80.160,92, em relação ao período anterior.
- 2. Imobilizado:** Inclui bens tangíveis utilizados nas operações, como veículos e terrenos. Apresentou redução de R\$ 221.226,85 no período anterior para R\$ 218.414,80, devido à depreciação acumulada, que aumentou de R\$ 22.496,40 para R\$ 25.308,45. Esses ajustes refletem o desgaste natural ou a obsolescência dos ativos ao longo do tempo.

PASSIVO: quanto ao passivo da Devedora em análise, cujo saldo total no mês de outubro de 2024 foi de R\$ 2,58 milhões, a evolução entre os meses de agosto, setembro e outubro de 2024 pode ser melhor identificada na tabela abaixo, subdividida entre o (i) passivo circulante; e (ii) patrimônio líquido:

BALANÇO PATRIMONIAL (Valores expresso em milhares de reais)	ago/24			set/24			out/24		
	R\$	AV	AH	R\$	AV	AH	R\$	AV	AH
PASSIVO	2.457,41	100,0%	-1,0%	2.424,00	100,0%	-1,4%	2.584,73	100,0%	6,6%
PASSIVO CIRCULANTE	2.844,84	115,8%	4,9%	2.908,05	120,0%	2,2%	3.076,35	119,0%	5,8%

Av. Dr. Gastão Vidigal, 851 – sl. 04, Jardim Aclimação, Maringá-PR.

(44) 3225-9433 | contato@auxiliaconsultores.com.br



Empréstimos e Financiamentos	1.208,64	49,2%	9,0%	1.271,05	52,4%	5,2%	1.422,35	55,0%	11,9%
Fornecedores	581,88	23,7%	0,2%	590,92	24,4%	1,6%	583,27	22,6%	-1,3%
Obrigações tributárias	968,53	39,4%	3,4%	984,26	40,6%	1,6%	1.006,46	38,9%	2,3%
Obrigações Trabalhistas e Previdenciárias	85,78	3,5%	1,5%	61,82	2,6%	-27,9%	64,27	2,5%	4,0%
PATRIMÔNIO LÍQUIDO	- 387,42	-15,8%	68,7%	- 484,05	-20,0%	24,9%	- 491,62	-19,0%	1,6%
Capital Social	145,00	5,9%	0,0%	145,00	6,0%	0,0%	145,00	5,6%	0,0%
Prejuízos Acumulados	- 395,01	0,0%	0,0%	- 395,01	-13,6%	0,0%	- 395,01	-12,8%	0,0%
Prejuízo do Exercício	- 137,41	-21,7%	42,1%	- 234,04	-9,7%	70,3%	- 241,61	-9,3%	3,2%

Fonte: Balanços Patrimoniais e Balancetes de Verificação fornecidos pela Devedora

O **passivo total** representa todas as obrigações e responsabilidades financeiras da Devedora. No caso em análise, está composto pelo **passivo circulante** e pelo **patrimônio líquido**, não havendo registro de passivo não circulante. No período analisado, o passivo total apresentou variações, passando de R\$ 2.658.034,91 para R\$ 2.826.336,84, indicando um aumento de 6,34%.

O **passivo circulante** engloba obrigações financeiras com vencimento no curto prazo, geralmente em até 12 meses. No período analisado, apresentou um aumento de 5,79%, passando de R\$ 2.908.047,55 para R\$ 3.076.349,48. As principais categorias, suas evoluções e conceitos são:

- Obrigações a Curto Prazo:** Refere-se a financiamentos e empréstimos com vencimento em até um ano. O saldo atual é de R\$ 1.422.348,21, comparado a R\$ 1.271.048,21 no período anterior, representando um aumento de R\$ 151.300,00 (11,91%). Destaca-se que R\$ 101.300,00 se refere a empréstimo obtido da terceira integrante do Grupo devedor, D.A.P. Indústria e Comércio de Confeções Ltda.

Av. Dr. Gastão Vidigal, 851 – sl. 04, Jardim Aclimação, Maringá-PR.

(44) 3225-9433 | contato@auxiliaconsultores.com.br



2. **Fornecedores:** Representa valores a pagar relacionados à aquisição de mercadorias ou serviços. Apresentou uma leve redução de 1,29%, passando de R\$ 590.917,68 para R\$ 583.270,32.
3. **Obrigações Trabalhistas e Previdenciárias:** Inclui provisões e encargos sociais, como salários e férias. O saldo atual é de R\$ 64.266,43, frente a R\$ 61.821,01 no período anterior, um aumento de 3,96%. Esse crescimento reflete o aumento das provisões para férias e 13º salário, típicos do período.
4. **Obrigações Tributárias:** Abrange impostos e contribuições a recolher. O saldo atual é de R\$ 568.241,13, um aumento de 6,13% em relação ao saldo anterior de R\$ 535.428,28. Esse crescimento abrange os impostos retidos, como IRRF e INSS, a recolher e os impostos fiscais a pagar, sendo o Simples Nacional a maior parcela.
5. **Parcelamento Tributário:** Refere-se a dívidas tributárias renegociadas para pagamento parcelado. O saldo diminuiu de R\$ 448.832,37 para **R\$ 438.223,39**, refletindo a amortização de parcelas no período.

O **passivo não circulante** compreende obrigações de longo prazo, ou seja, aquelas com vencimento superior a um ano. Essas contas são importantes para entender o endividamento estrutural da empresa e avaliar sua capacidade de suportar dívidas no futuro. Não há registros de obrigações e dívidas de longo prazo no passivo não circulante da devedora em análise.

Av. Dr. Gastão Vidigal, 851 – sl. 04, Jardim Aclimação, Maringá-PR.

(44) 3225-9433 | contato@auxiliaconsultores.com.br



O **patrimônio líquido** representa os recursos próprios da devedora, compostos pelo capital social, lucros ou prejuízos acumulados e outros ajustes patrimoniais. No período analisado, o patrimônio líquido apresentou um saldo de R\$ 250.012,64 negativo, indicando que as obrigações totais superam os recursos próprios da empresa, indicando uma situação de **passivo a descoberto**.

- 1. Capital Social:** Corresponde aos aportes realizados pelos sócios. O saldo permaneceu inalterado em R\$ 145.000,00.
- 2. Reservas de Capital, Ajustes e Resultados:** Inclui os lucros acumulados e reservas financeiras. Apresentou saldo negativo de R\$ 395.012,64, sem alterações durante o período.

DEMONSTRAÇÃO DE RESULTADO DO EXERCÍCIO “DRE”: Quanto a “DRE” da Devedora em análise, formado por (i) receita operacional bruta; (ii) custos totais; e (iii) lucro ou prejuízo do período, sua evolução entre os meses de agosto, setembro e outubro de 2024 pode ser melhor identificada na tabela abaixo:

DEMONSTRATIVO DE RESULTADO (Valores expresso em milhares de reais)	ago/24			set/24			out/24		
	R\$	AV	AH	R\$	AV	AH	R\$	AV	AH
Receita Operacional Bruta	347,85	100,0%	-9,40%	266,37	100,0%	-23,42%	283,05	100,0%	6,26%
Deduções	-54,19	-15,6%	-31,52%	-59,47	-22,3%	9,75%	-59,48	-21,0%	0,01%
RECEITA LIQUIDA	293,66	84,4%	-3,66%	206,90	77,7%	-29,54%	223,57	79,0%	8,06%
Custos dos Produtos e Mercadorias Vendidas	-261,79	-75,3%	8,94%	-150,02	-56,3%	-42,69%	-125,49	-44,3%	-16,36%
RESULTADO BRUTO	31,87	9,2%	-50,60%	56,88	21,4%	78,46%	98,09	34,7%	72,46%
Despesas Operacionais	-189,66	-54,5%	-1468,67%	-153,51	-57,6%	-19,06%	-105,66	-37,3%	-31,17%
De Vendas	-149,59	-43,0%	148,71%	-62,67	-23,5%	-58,11%	-58,88	-20,8%	-6,04%
Administrativas	-33,72	-9,7%	2,76%	-85,94	-32,3%	154,87%	-40,54	-14,3%	-52,83%

Av. Dr. Gastão Vidigal, 851 – sl. 04, Jardim Aclimação, Maringá-PR.

(44) 3225-9433 | contato@auxiliaconsultores.com.br



Tributárias	-0,47	-0,1%	0,00%	-0,47	-0,2%	0,00%	-1,61	-0,6%	244,62%
Resultado Financeiro	-6,01	-1,7%	0,00%	-4,62	-1,7%	-23,16%	-4,82	-1,7%	4,34%
Outras Receitas	0,13	0,0%	0,00%	0,19	0,1%	0,00%	0,19	0,1%	0,00%
RESULTADO DO EXERCÍCIO	-157,79	-45,4%	-301,35%	-96,63	-36,3%	-38,76%	-7,57	-2,7%	-92,16%
EBITDA	-151,78	-43,6%	-279,89%	-92,01	-34,5%	-39,38%	-2,76	-1,0%	-97,01%

Fonte: Balanços Patrimoniais e Balancetes de Verificação fornecidos pela Devedora

O **Demonstrativo de Resultados do Exercício (DRE)** é um relatório contábil que evidencia as receitas, custos e despesas de uma empresa em determinado período, culminando no lucro ou prejuízo líquido. No período analisado, o resultado final foi um prejuízo líquido de R\$ 7.564,38, representando a diferença entre **receitas** e **despesas totais**.

Receitas: As receitas representam os ingressos financeiros provenientes das operações da empresa. No período, a receita bruta totalizou R\$ 283.051,16, com deduções, resultando em uma receita líquida de R\$ 223.572,93. As principais categorias incluem:

- 1. Receita Bruta de Vendas e Serviços:** Representa os valores obtidos com a comercialização de produtos e serviços. O saldo foi de R\$ 283.051,16, composto por Venda de Produtos de Fabricação Própria.
- 2. (-) Deduções da Receita Bruta:** Inclui devoluções, descontos e tributos incidentes sobre vendas, totalizando R\$ 59.478,23. Os principais componentes foram: Devoluções e Descontos: R\$ 29.866,30; e Tributos sobre Vendas (SIMPLES Nacional): R\$ 29.611,93.

Despesas Operacionais: As despesas operacionais refletem os custos e gastos necessários para manter as operações da empresa. No período, totalizaram R\$ 231.137,31, sendo compostas por:

Av. Dr. Gastão Vidigal, 851 – sl. 04, Jardim Aclimação, Maringá-PR.

(44) 3225-9433 | contato@auxiliaconsultores.com.br



- 1. Custos das Mercadorias e Serviços Vendidos:** Representa os gastos diretamente relacionados à produção e comercialização, totalizando R\$ 125.486,03, incluindo: Custos das Mercadorias Vendidas: R\$ 89.429,17; Custo dos Produtos Vendidos: R\$ 23.274,43; e Custos de Mão de Obra Direta: R\$ 12.782,37.
- 2. Despesas Comerciais:** Relacionadas às vendas e distribuição, totalizaram R\$ 50.880,55.
- 3. Despesas Administrativas:** Envolvem custos gerais da administração, com saldo de R\$ 48.348,94.
- 4. Despesas Financeiras:** Refletem juros e encargos financeiros, totalizando R\$ 4.816,54.
- 5. Despesas Tributárias:** Relacionadas a impostos e taxas, totalizaram R\$ 1.605,25.

Lucro ou Prejuízo: O resultado final é determinado pela diferença entre as receitas e as despesas. No período, a empresa apresentou um prejuízo líquido de R\$ 7.564,36, decorrente de despesas superiores às receitas operacionais e financeiras.

Av. Dr. Gastão Vidigal, 851 – sl. 04, Jardim Aclimação, Maringá-PR.

(44) 3225-9433 | contato@auxiliaconsultores.com.br



(i) Liquidez geral: 0,84 - é um indicador financeiro que demonstra a capacidade de pagamento da Devedora a longo prazo, assim, quanto maior for o índice de liquidez geral, melhor será a situação financeira da empresa.

(ii) liquidez corrente: 0,74 - é um indicador financeiro que mostra a capacidade de uma empresa de quitar todas suas dívidas a curto prazo, ou seja, é a relação entre os valores previstos de entrada em caixa e também de saída, nesse caso, em um curto horizonte de tempo.

(iii) liquidez imediata: 0,01 - é um indicador utilizado para mensurar a capacidade de uma empresa de arcar com as suas dívidas no momento imediato, ou seja, o capital disponível que pode ser utilizado imediatamente.

ÍNDICES DE LIQUIDEZ

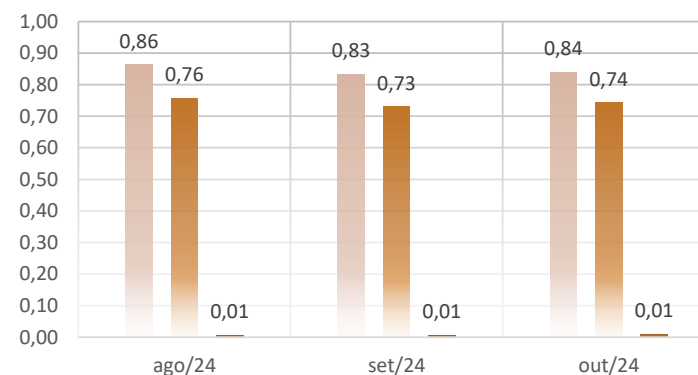

	ago/24	set/24	out/24
Liquidez Geral	0,86	0,83	0,84
Liquidez Corrente	0,76	0,73	0,74
Liquidez Imediata	0,01	0,01	0,01

EBITDA: Este índice corresponde a quantidade de recursos que a empresa gera apenas em suas atividades principais, sem contar a rentabilidade de investimentos ou descontos de impostos, desta forma, quando a empresa apresenta EBITDA positivo, significa que a vida

Av. Dr. Gastão Vidigal, 851 – sl. 04, Jardim Aclimação, Maringá-PR.

(44) 3225-9433 | contato@auxiliaconsultores.com.br



financeira da empresa está saudável, quando o EBITDA é negativo, significa que a empresa está passando por dificuldade financeira. No caso da Devedora em análise, em outubro/24, o EBITDA apresentado foi de R\$ 2,76 mil negativo:

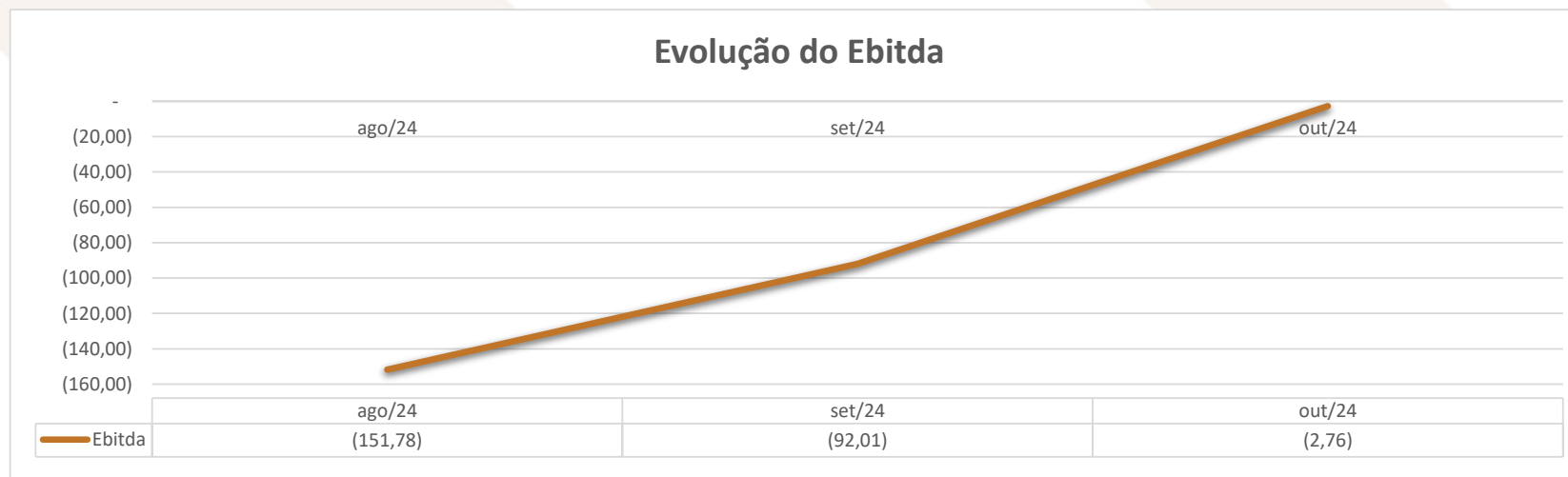

Em setembro de 2024, a empresa apresentou um saldo negativo de R\$ 92,01 mil. Em outubro de 2024, esse saldo passou para R\$ 2,76 mil negativo, representando uma redução de R\$ 89,25 mil em relação ao período anterior. Essa melhora foi atribuída principalmente à diminuição de 16,36% nos custos dos produtos vendidos e de 37,176% nas despesas operacionais.

Av. Dr. Gastão Vidigal, 851 – sl. 04, Jardim Aclimação, Maringá-PR.

(44) 3225-9433 | contato@auxiliaconsultores.com.br



c) D.A.P Ind. e Com. de Confec. Ltda.:

ATIVO: No que toca ao ativo da Devedora em análise, cujo saldo total no mês de outubro de 2024 foi de R\$ 1,29 milhões, a evolução entre os meses de agosto, setembro e outubro de 2024 pode ser melhor identificada na tabela abaixo, subdividida em (i) ativo circulante:

BALANÇO PATRIMONIAL (Valores expresso em milhares de reais)	ago/24			set/24			out/24		
	R\$	AV	AH	R\$	AV	AH	R\$	AV	AH
ATIVO	1.163,39	100,0%	-1,6%	1.315,88	100,0%	13,1%	1.293,46	100,0%	-1,7%
ATIVO CIRCULANTE	1.163,39	100,0%	-1,6%	1.315,88	100,0%	13,1%	1.293,46	100,0%	-1,7%
Caixa e Equivalente de Caixa	242,92	20,9%	-46,8%	328,42	25,0%	35,2%	237,52	18,4%	-27,7%
Clientes (Duplicatas a Receber)	57,54	4,9%	0,0%	110,09	8,4%	0,0%	57,04	4,4%	0,0%
Outros Créditos	850,73	73,1%	21,6%	840,23	63,9%	-1,2%	955,53	73,9%	13,7%
Estoques	12,20	1,0%	-46,2%	37,14	2,8%	204,4%	43,38	3,4%	16,8%

Fonte: Balanços Patrimoniais e Balancetes de Verificação fornecidos pela Devedora

Depreende-se das informações acima mencionadas que:

O **ativo total** reflete todos os recursos econômicos controlados pela Devedora. Ele é composto pela soma do **ativo circulante**, que se refere a bens e direitos de curto prazo, e do **ativo não circulante**, que abrange recursos de longo prazo. No período analisado, o ativo total apresentou uma leve redução, passando de R\$ 1.315.876,94 para R\$ 1.293.463,56, o que representa uma diminuição de R\$ 22.413,38 (-1,70%).

Av. Dr. Gastão Vidigal, 851 – sl. 04, Jardim Aclimação, Maringá-PR.

(44) 3225-9433 | contato@auxiliaconsultores.com.br



O **ativo circulante** abrange bens e direitos passíveis de conversão em dinheiro no curto prazo. No período analisado, foi responsável pela totalidade do ativo da empresa, com saldo atual de R\$ 1.293.463,56, comparado a R\$ 1.315.876,94 no saldo anterior, evidenciando uma redução de R\$ 22.413,38 (-1,70%). Este grupo é composto principalmente por:

- 1. Disponibilidades:** Representa os recursos financeiros disponíveis para uso imediato. Inclui contas como caixa geral (R\$ 187.914,29), bancos conta movimento (R\$ 15.888,15), e aplicações financeiras (R\$ 33.708,75). O total atualizou para R\$ 237.515,22, uma queda em relação aos R\$ 328.416,69 do período anterior (-27,63%).
- 2. Recebíveis a curto prazo:** Compreendem os valores a receber de clientes e outros créditos realizáveis no curto prazo, como empréstimos a terceiros. O saldo atual é de R\$ 1.012.569,34, em comparação a R\$ 950.316,41 anteriormente, com um aumento de R\$ 62.252,93 (6,55%).
- 3. Estoque:** Inclui bens destinados à comercialização ou uso na operação. O saldo atual é de R\$ 43.379,00, em relação a R\$ 37.143,84 anteriormente, representando um aumento de R\$ 6.235,16 (16,79%).

O **ativo não circulante**, é composto por bens e direitos com expectativa de realização no longo prazo, o ativo não circulante não apresenta saldo registrado neste balancete, indicando que todos os recursos estão concentrados no curto prazo.

Resumo dos Principais Movimentos:

Av. Dr. Gastão Vidigal, 851 – sl. 04, Jardim Aclimação, Maringá-PR.

(44) 3225-9433 | contato@auxiliaconsultores.com.br



1. A redução no saldo das disponibilidades (-R\$ 90.901,47) foi impactada principalmente por movimentações em bancos e aplicações financeiras.
2. O aumento nos recebíveis (+R\$ 62.252,93) sugere maior volume de vendas ou operações a prazo.
3. Estoques cresceram 16,79%, possivelmente refletindo investimentos para suportar demandas futuras de produção ou comercialização.

PASSIVO: No que diz respeito ao passivo da Devedora em análise, cujo saldo total no mês de outubro de 2024 foi de R\$ 1,29 milhões, a evolução entre os meses de agosto, setembro e outubro de 2024 pode ser melhor identificada na tabela abaixo, subdividida em (i) passivo circulante e (ii) patrimônio líquido:

BALANÇO PATRIMONIAL (Valores expresso em milhares de reais)	ago/24			set/24			out/24		
	R\$	AV	AH	R\$	AV	AH	R\$	AV	AH
PASSIVO	1.163,39	100,0%	-0,3%	1.315,88	100,0%	13,1%	1.293,46	100,0%	-1,7%
PASSIVO CIRCULANTE	748,78	64,4%	11,4%	786,64	59,8%	5,1%	813,70	62,9%	3,4%
Fornecedores	301,00	25,9%	-7,6%	295,79	22,5%	-1,7%	321,35	24,8%	8,6%
Obrigações tributárias	265,65	22,8%	37,8%	271,39	20,6%	2,2%	316,55	24,5%	16,6%
Obrigações Trabalhistas e Previdenciária	51,16	4,4%	23,4%	88,49	6,7%	73,0%	44,83	3,5%	-49,3%
Outras Obrigações	130,97	11,3%	17,0%	130,97	10,0%	0,0%	130,97	10,1%	0,0%

Av. Dr. Gastão Vidigal, 851 – sl. 04, Jardim Aclimação, Maringá-PR.

(44) 3225-9433 | contato@auxiliaconsultores.com.br



PATRIMÔNIO LÍQUIDO	414,61	35,6%	-16,3%	529,24	40,2%	27,6%	479,76	37,1%	-9,3%
Capital Social	40,00	3,4%	0,0%	40,00	3,0%	0,0%	40,00	3,1%	0,0%
Lucros Acumulados	86,83	7,5%	0,0%	86,83	11,0%	0,0%	86,83	10,7%	0,0%
Lucro do Exercício	287,78	32,2%	-17,7%	402,41	30,6%	39,8%	352,93	27,3%	-12,3%

Fonte: Balanços Patrimoniais e Balancetes de Verificação fornecidos pela Devedora

O **passivo total** representa todas as obrigações e responsabilidades financeiras da Devedora. Ele é composto pelo **passivo circulante, não circulante** (quando existente) e pelo **patrimônio líquido**. No período analisado, o passivo total apresentou um aumento, passando de R\$ 913.471,19 para R\$ 940.529,38, representando um crescimento de R\$ 27.058,19 (2,96%).

O **passivo circulante** engloba obrigações financeiras com vencimento no curto prazo, geralmente em até 12 meses. No período analisado, apresentou um saldo atual de R\$ 813.698,41, frente aos R\$ 786.640,22 do período anterior, indicando um aumento de R\$ 27.058,19 (3,44%). As principais categorias são:

- 1. Fornecedores:** Representa valores a pagar relacionados à aquisição de mercadorias ou serviços. Apresentou saldo atual de R\$ 321.353,90, em comparação a R\$ 295.785,91 anteriormente, refletindo um aumento de R\$ 25.567,99 (8,65%).
- 2. Obrigações Trabalhistas e Previdenciárias:** Inclui provisões e encargos sociais, como salários e férias a pagar. O saldo atual é de R\$ 44.825,39, em relação a R\$ 53.301,15 no período anterior, indicando uma redução de R\$ 8.475,76 (-15,90%), devido a pagamentos efetuados.

Av. Dr. Gastão Vidigal, 851 – sl. 04, Jardim Aclimação, Maringá-PR.

(44) 3225-9433 | contato@auxiliaconsultores.com.br



3. **Obrigações Tributárias:** Abrange impostos e contribuições a recolher. O saldo atual é de R\$ 282.183,79, comparado a R\$ 271.393,87 anteriormente, representando um aumento de R\$ 10.789,92 (3,98%), concentrado em obrigações fiscais a recolher.
4. **Parcelamento Tributário:** Refere-se a dívidas tributárias renegociadas para pagamento parcelado. Apresentou saldo atual de R\$ 34.369,42, frente a R\$ 35.193,38 anteriormente, indicando uma redução de R\$ 823,96 (-2,34%).
5. **Outras Obrigações a Pagar:** Inclui adiantamentos de clientes e outras obrigações de curto prazo. O saldo permaneceu inalterado em R\$ 130.965,91.

O **passivo não circulante** compreende obrigações de longo prazo, ou seja, aquelas com vencimento superior a um ano. Essas contas são importantes para entender o endividamento estrutural da empresa e avaliar sua capacidade de suportar dívidas no futuro. Não há registros de contas nessa categoria no balancete atual, indicando que a empresa não possui endividamento de longo prazo no período analisado.

O **patrimônio líquido** representa os recursos próprios da devedora, compostos pelo capital social, lucros ou prejuízos acumulados e outros ajustes patrimoniais. No período analisado, manteve-se estável em R\$ 126.830,97. É composto pelos seguintes elementos:

1. **Capital Social:** Corresponde aos aportes realizados pelos sócios. O saldo permaneceu inalterado em R\$ 40.000,00.
2. **Reservas de Capital, Ajustes e Resultados:** Inclui os lucros acumulados e reservas financeiras. Apresentou um saldo de R\$ 86.830,97, estável em relação ao período anterior.

Av. Dr. Gastão Vidigal, 851 – sl. 04, Jardim Aclimação, Maringá-PR.

(44) 3225-9433 | contato@auxiliaconsultores.com.br



DEMONSTRAÇÃO DE RESULTADO DO EXERCÍCIO “DRE”: Quanto à **DRE** da Devedora em análise, composta por (i) **receita operacional bruta**; (ii) **custos totais**; e (iii) **prejuízo do período**, sua evolução entre os meses de agosto, setembro e outubro de 2024 pode ser melhor identificada na tabela abaixo:

DEMONSTRATIVO DE RESULTADO (Valores expresso em milhares de reais)	ago/24			set/24			out/24		
	R\$	AV	AH	R\$	AV	AH	R\$	AV	AH
Receita Operacional Bruta	404,27	100,0%	37,00%	383,79	100,0%	-5,06%	154,26	100,0%	-59,81%
Deduções	-47,43	-11,7%	30,64%	-45,67	-11,9%	-3,71%	-65,37	-42,4%	43,13%
RECEITA LIQUIDA	356,83	88,3%	37,89%	338,12	88,1%	-5,24%	88,89	57,6%	-73,71%
Custos dos Produtos e Mercadorias Vendidas	-36,52	-9,0%	-45,43%	-135,29	-35,3%	270,42%	-50,47	-32,7%	-62,70%
RESULTADO BRUTO	320,31	79,2%	66,96%	202,83	52,8%	-36,68%	38,42	24,9%	-81,06%
Despesas Operacionais	-360,36	-89,1%	55,15%	-88,21	-23,0%	-75,52%	-87,90	-57,0%	-0,35%
De Vendas	-353,16	-87,4%	97,77%	-87,13	-22,7%	-75,33%	-85,29	-55,3%	-2,11%
Administrativas	-6,66	-1,6%	-87,46%	-0,63	-0,2%	-90,59%	-1,90	-1,2%	204,15%
Despesas Financeiras	-0,54	-0,1%	-10,38%	-0,46	-0,1%	-15,26%	-0,70	-0,5%	53,62%
Outras Receitas	0,00	0,0%	0,00%	0,00	0,0%	0,00%	0,00	0,0%	0,00%
RESULTADO ANTES IRPJ E CSLL	-40,05	-9,9%	-0,90%	114,62	29,9%	-386,23%	-49,48	-32,1%	-143,16%
Provisão CSLL	0,00	0,0%	0,00%	0,00	0,0%	0,00%	0,00	0,0%	0,00%
Provisão IRPJ	0,00	0,0%	0,00%	0,00	0,0%	0,00%	0,00	0,0%	0,00%
RESULTADO DO EXERCÍCIO	-40,05	-9,9%	-0,90%	114,62	29,9%	-386,23%	-49,48	-32,1%	-143,16%
EBITDA	-39,51	-9,8%	-0,76%	115,08	30,0%	-391,30%	-48,77	-31,6%	-142,38%

Fonte: Balanços Patrimoniais e Balancetes de Verificação fornecidos pela Devedora

Av. Dr. Gastão Vidigal, 851 – sl. 04, Jardim Aclimação, Maringá-PR.

(44) 3225-9433 | contato@auxiliaconsultores.com.br



O **Demonstrativo de Resultados do Exercício (DRE)** é um relatório contábil que evidencia as receitas, custos e despesas de uma empresa em determinado período, culminando no lucro ou prejuízo líquido. No mês analisado, a empresa apresentou um prejuízo líquido de R\$ 49.471,57, indicando que as despesas totais superaram as receitas.

Receitas: As receitas representam os ingressos financeiros provenientes das operações da empresa. No período, a receita bruta totalizou R\$ 154.263,41, com deduções, resultando em uma receita líquida de R\$ 88.892,63. As principais categorias incluem:

- 1. Receita Bruta de Vendas e Serviços:** Representa os valores obtidos com a comercialização de produtos e serviços. O saldo foi de R\$ 154.263,41, composto por Venda de Produtos de Fabricação Própria.
- 2. (-) Deduções da Receita Bruta:** Inclui devoluções, descontos e tributos incidentes sobre vendas, totalizando R\$ 65.371,37. Os principais componentes foram: Devoluções e Descontos: R\$ 53.588,80; e Tributos sobre Vendas (SIMPLES Nacional): R\$ 11.782,57.

Despesas Operacionais: As despesas operacionais refletem os custos e gastos necessários para manter as operações da empresa. No período, totalizaram R\$ 138.364,20, sendo compostas por:

- 1. Custos das Mercadorias e Serviços Vendidos:** Representa os gastos diretamente relacionados à produção e comercialização, totalizando R\$ 50.469,01, incluindo: Custos das Mercadorias Vendidas: R\$ 17.778,41; e Custos dos Produtos Vendidos: R\$ 32.690,60.
- 2. Despesas Comerciais:** Relacionadas às vendas e distribuição, totalizaram R\$ 85.291,78. Esses custos incluem gastos com salários comerciais, aluguéis e serviços terceirizados.

Av. Dr. Gastão Vidigal, 851 – sl. 04, Jardim Aclimação, Maringá-PR.

(44) 3225-9433 | contato@auxiliaconsultores.com.br



3. Despesas Administrativas: Envolvem custos gerais da administração, como salários administrativos e serviços contratados, totalizando R\$ 1.900,76.

4. Despesas Financeiras: Refletem juros, encargos financeiros e multas, somando R\$ 702,65 no período.

Lucro ou Prejuízo: O resultado final é determinado pela diferença entre as receitas e as despesas. No mês analisado, a empresa apresentou um prejuízo líquido de R\$ 49.471,57. Este resultado decorre de despesas operacionais que superaram significativamente as receitas, especialmente devido aos altos custos de mercadorias vendidas e despesas comerciais.

ÍNDICE DE LIQUIDEZ: No que se refere ao índice de liquidez da Devedora em análise, que corresponde a um indicador financeiro que revela os recursos disponíveis para quitar as obrigações com terceiros, observa-se que, nos meses de agosto, setembro e outubro de 2024, foram apresentados os índices a seguir, subdivididos em (i) liquidez geral; (ii) liquidez corrente; e (iii) liquidez imediata, conforme gráfico abaixo:

Av. Dr. Gastão Vidigal, 851 – sl. 04, Jardim Aclimação, Maringá-PR.

(44) 3225-9433 | contato@auxiliaconsultores.com.br



(i) Liquidez geral: 1,59 - É um indicador financeiro que demonstra a capacidade de pagamento da Devedora a longo prazo. Assim, quanto maior for o índice de liquidez geral, melhor será a situação financeira da empresa.

(ii) Liquidez corrente: 1,59 - é um indicador financeiro que mostra a capacidade de uma empresa de quitar suas dívidas de curto prazo. Em outras palavras, é a relação entre os valores previstos de entrada e saída em caixa, considerando um curto horizonte de tempo.

(iii) Liquidez imediata: 0,29 - é um indicador utilizado para mensurar a capacidade de uma empresa de arcar com suas dívidas no momento imediato. Em outras palavras, avalia o capital disponível que pode ser utilizado imediatamente.

ÍNDICES DE LIQUIDEZ

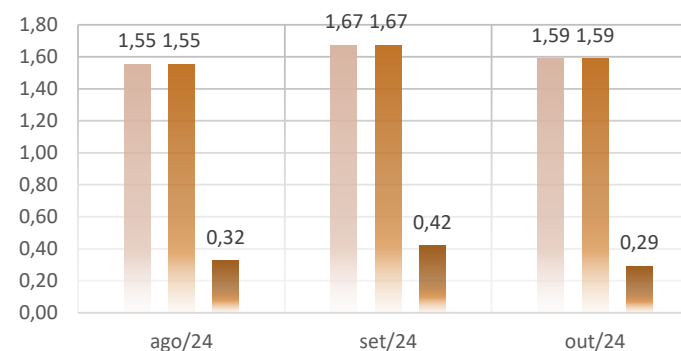

	ago/24	set/24	out/24
Liquidez Geral	1,55	1,67	1,59
Liquidez Corrente	1,55	1,67	1,59
Liquidez Imediata	0,32	0,42	0,29

EBITDA: Este índice corresponde à quantidade de recursos que a empresa gera apenas a partir de suas atividades principais, excluindo a rentabilidade de investimentos ou descontos de impostos. Assim, quando a empresa apresenta um EBITDA positivo, isso indica que sua saúde financeira está adequada; por outro lado, um EBITDA negativo sugere dificuldades financeiras. No caso da Devedora em análise, o EBITDA apresentado em outubro de 2024 foi de R\$ 48,77 mil.

Av. Dr. Gastão Vidigal, 851 – sl. 04, Jardim Aclimação, Maringá-PR.

(44) 3225-9433 | contato@auxiliaconsultores.com.br



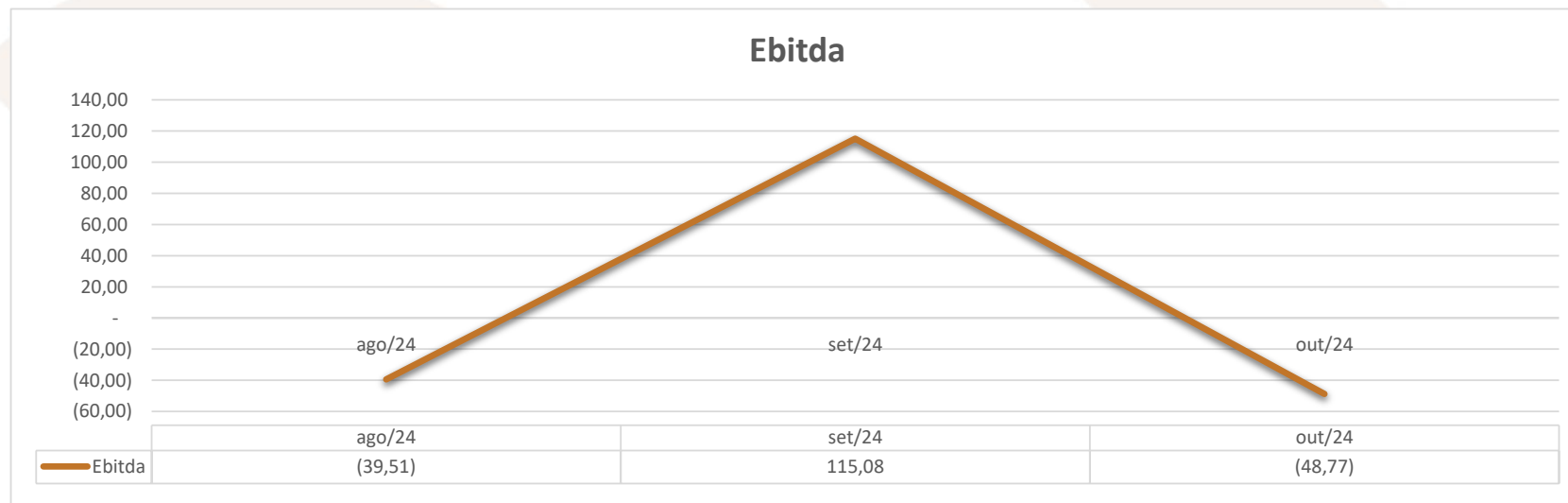

Em setembro de 2024, o saldo era de R\$ 115,08 mil, enquanto em outubro de 2024 passou para um valor negativo de R\$ 48,77 mil, representando uma diminuição de R\$ 66,31 mil em relação ao período anterior. Essa queda foi impulsionada, principalmente, por uma redução de 59,1% nas receitas operacionais.

Av. Dr. Gastão Vidigal, 851 – sl. 04, Jardim Aclimação, Maringá-PR.

(44) 3225-9433 | contato@auxiliaconsultores.com.br



VI. CRONOGRAMA PROCESSUAL

Data Prevista	Data da Ocorrência	Evento	Mov.	Lei nº 11.101/2005
	26/06/2023	Ajuizamento do pedido de RJ	1	-
	08/08/2023	Deferimento do Processamento da RJ	17	Art. 52
	26/03/2024	Termo de Compromisso da Administradora Judicial	114	Art. 33
	12/04/2024	Publicação de Edital: Deferimento do Processamento da RJ com lista de credores	124/125	Art. 52, § 1º
	29/04/2024	Prazo final para apresentação das Habilitações/Divergências administrativas	-	Art. 7º, § 1º
	27/10/2023	Apresentação do Plano de Recuperação Judicial	79	Art. 53
	02/04/2024	Apresentação do 1º Aditivo ao Plano de Recuperação Judicial	117.2	
	13/06/2024 ⁴	Apresentação da Relação de Credores do AJ	147.3/196.4	Art. 7º, § 2º
	12/09/2024 ⁵	Publicação do Edital: Lista de Credores do AJ	192	Art. 7º, § 2º
	23/09/2024	Prazo final para apresentação das Impugnações Judiciais	-	Art. 8º
	12/09/2024 ⁶	Publicação do Edital: Aviso do PRJ	192	Art. 53
	14/10/2024	Prazo final para apresentação de objeções ao Plano de Recuperação Judicial	-	Art. 55
	13/01/2025	Publicação do Edital: Convocação AGC	240	Art. 36
	05/02/2025	Assembleia Geral de Credores - 1ª Convocação	233	Art. 37
	19/02/2025	Assembleia Geral de Credores - 2ª Convocação	233	Art. 37
	05/09/2024 ⁷	Prorrogação do stay period	181	Art. 6º, § 4º

⁴ Tendo em vista a notícia de cessão parcial de créditos sujeitos entre o credor Itaú Unibanco S.A. e Brasil Sul Securitizadora S.A., foi apresentado nos autos relação de credores atualizada (seq. 196.4)

⁵ Edital veiculado no DJe no dia 11.09.2024 (quarta-feira), na Edição nº 3745.

⁶ Edital veiculado no DJe no dia 11.09.2024 (quarta-feira), na Edição nº 3745.

⁷ Período de suspensão prorrogado até a data em que for concluída eventual AGC ou até a preclusão de objeção por credor ao PR elaborado.

Av. Dr. Gastão Vidigal, 851 – sl. 04, Jardim Aclimação, Maringá-PR.

(44) 3225-9433 | contato@auxiliaconsultores.com.br



VII. ENCERRAMENTO

A Administração Judicial reitera a necessidade de intimação das devedoras para que prestem esclarecimentos detalhados sobre os saques efetuados na conta bancária vinculada à pessoa jurídica D.A.P Indústria e Comércio de Confecções Ltda., especificando o destino dos valores e o vínculo negocial com os membros da família. Após o recebimento da resposta, requer-se que sejam concedidas vistas à Administração Judicial e ao Ministério Público.

Para o momento, é o que se tem a relatar. A Administração Judicial continua à disposição deste d. Juízo e de todos os interessados para prestar quaisquer outros esclarecimentos que se façam necessários.

Maringá, 10 de janeiro de 2025.

AUXILIA CONSULTORES LTDA.

Renata Paccola Mesquita | OAB/PR 50.980

Av. Dr. Gastão Vidigal, 851 – sl. 04, Jardim Aclimação, Maringá-PR.

(44) 3225-9433 | contato@auxiliaconsultores.com.br

