

RELATÓRIO MENSAL DE ATIVIDADES

Incidente n.º: **0009225-22.2022.8.16.0044**

Competência: **janeiro e fevereiro | 2025**

Distribuído por dependência aos autos do processo de recuperação judicial n.º 0002981-77.2022.8.16.0044, ajuizado por **Genova Indústria e Comércio de EPI Ltda e Effe Produtora e Comercializadora de EPI Ltda**, em trâmite perante a *11ª Vara Cível e Empresarial Regional de Londrina, Estado do Paraná, em virtude da redistribuição do feito.*



Documento assinado digitalmente, conforme MP nº 2.200-2/2001, Lei nº 11.419/2006, resolução do Projudi, do TJPR/OE
Validação deste em <https://projudi.tjpr.jus.br/projudi/> - Identificador: PJ8YZ KKDFL 3Q8KM EW2AA

ÍNDICE

I. ESCOPO DO PRESENTE TRABALHO	3
II. ESTRUTURA DA RECUPERANDA E QUADRO DE COLABORADORES.....	3
III. COMPOSIÇÃO DO PASSIVO SUJEITO.....	5
IV. STATUS PASSIVO FISCAL	5
V. INFORMAÇÕES OPERACIONAIS.....	6
VI. INFORMAÇÕES E ANÁLISES CONTÁBEIS-FINANCEIRAS.....	10
a) Genova Indústria e Comércio de Epi Ltda:.....	10
b) Effe Produtora e Comercializadora de Epi Ltda:	16
VII. DO PLANO DE RECUPERAÇÃO JUDICIAL.....	22
VIII. CRONOGRAMA PROCESSUAL.....	23
IX. ENCERRAMENTO	24

Av. Dr. Gastão Vidigal, 851 – sl. 04, Jardim Aclimação, Maringá-PR.

(44) 3225-9433 | contato@auxiliaconsultores.com.br



I. ESCOPO DO PRESENTE TRABALHO

Trata-se de Recuperação Judicial movida por Genova Indústria e Comércio de EPI Ltda e por Effe Produtora e Comercializadora de EPI Ltda, cujos objetos consistem, especialmente, na fabricação de equipamentos e acessórios para segurança pessoal e profissional, em couro e EVA.

II. ESTRUTURA DA RECUPERANDA E QUADRO DE COLABORADORES

A estrutura societária e administrativa do grupo, no mês de fevereiro de 2025, contou com a seguinte composição:

INTEGRANTE	ATRIBUIÇÃO
The Mou Participações Societárias LTDA	Sócia
Renato Alex Casagrande Mincache	Administrador

Além disso, em 27 de fevereiro de 2025, foi realizada a 31ª alteração no contrato social da Gênova, com foco específico na atualização da sede, sendo mantidas as filiais tal qual listadas abaixo:

Sede Gênova: Rua Henri Hermann Robert Storm, nº 107, Parque Industrial Zona Oeste II, em Apucarana – Pr, CEP 86.800-765, CNPJ 15.077.221/0012-98, NIRE 41902126222

Av. Dr. Gastão Vidigal, 851 – sl. 04, Jardim Aclimação, Maringá-PR.

(44) 3225-9433 | contato@auxiliaconsultores.com.br



Filial 1 Gênova: Avenida Governador Roberto da Silveira, nº 2281, Barra Funda, em Apucarana – Pr, CEP 86.800-520, CNPJ 15.077.221/0003-05, NIRE 419016922615.

Filial 2 Gênova: Rua Nelson Bisso, nº 250, Parque Industrial Zona Oeste II, em Apucarana – Pr, CEP 86.800-766, CNPJ 15.077.221/00010-26, NIRE 41902123100.

Filial 3 Gênova: Rua Henri Hermann Robert Storm, nº 49, Barracão A/B, Parque Industrial Zona Oeste II, em Apucarana – Pr, CEP 86.800-765, CNPJ 15.077.221/0011-07, NIRE 41902123096.

Filial 4 Gênova: Rua Henri Hermann Robert Storm, nº 107, Parque Industrial Zona Oeste II, em Apucarana – Pr, CEP 86.800-765, CNPJ 15.077.221/0012-98, NIRE 41902126222

Filial 5 Gênova: AV. Arnaldo Ramos Leomil, Nº 84, barracão compartilhado, loteamento industrial Leomil, Apucarana – PR, CEP 86.800-792

Filial 6 Gênova: AV. Arnaldo Ramos Leomil, Nº 50, barracão compartilhado, loteamento industrial Leomil, Apucarana – PR, CEP 86.800-792,

Sede Effe: Rua Amâncio Bueno de Oliveira, 137, Apucarana/PR

Com base nas informações fornecidas pelos representantes das Recuperandas, verificou-se que, no mês de janeiro de 2025, a empresa Effe Produtora contava com 7 funcionários registrados, incluindo o Sr. Renato Alex, administrador. Já a Gênova mantinha 31 colaboradores registrados, também considerando o Sr. Renato. No referido período, houve o desligamento de uma funcionária do setor administrativo/financeiro.

Av. Dr. Gastão Vidigal, 851 – sl. 04, Jardim Aclimação, Maringá-PR.

(44) 3225-9433 | contato@auxiliaconsultores.com.br



III. COMPOSIÇÃO DO PASSIVO SUJEITO

A situação do passivo ora apresentada é aquela decorrente da relação de credores veiculada no Edital previsto no art. 7º, §2º, da Lei 11.101/2005, com as alterações decorrentes do julgamento das impugnações de crédito.

CLASSE	VALOR
CLASSE I	R\$ 642.723,32
CLASSE II	R\$ 102.300,76
CLASSE III	R\$ 35.529.685,60
CLASSE IV	R\$ 5.411.807,12
TOTAL	R\$ 41.686.516,80

IV. STATUS PASSIVO FISCAL

As informações a seguir são as mesmas apresentadas no relatório anterior. Como não houve qualquer alteração – ou, ao menos, não foi reportada nenhuma modificação pelas Devedoras –, **serão reproduzidas novamente com o objetivo de manter o acompanhamento por parte de todos os interessados.**

No que se refere à situação do passivo fiscal, questionamos as Devedoras sobre o status das transações em andamento, considerando que a Assembleia Geral de Credores (AGC) que aprovou o Plano de Recuperação Judicial ocorreu em julho de 2023, há mais de 18 meses.

Em relação ao requerimento de transação individual na esfera federal, protocolado em julho de 2023, solicitamos informações sobre eventuais providências adotadas para impulsionar o procedimento. Em resposta, foi informado que foi impetrado Mandado de Segurança com pedido liminar visando o impulsionamento do feito perante a Procuradoria-Geral da Fazenda Nacional (PGFN), o qual ainda não teria sido apreciado

Av. Dr. Gastão Vidigal, 851 – sl. 04, Jardim Aclimação, Maringá-PR.

(44) 3225-9433 | contato@auxiliaconsultores.com.br



(Processo n.º 5022880-55.2024.4.04.7001). Posteriormente, a PGFN manifestou-se na transação, requerendo a apresentação de novos documentos, os quais teriam sido entregues e estavam sob análise.

No que tange ao passivo estadual da Effe, questionamos sobre a existência de parcelamento do ICMS e se a totalidade da dívida estadual permanece em aberto. Em resposta, foi informado que, em razão da vigência da transação individual estadual, regulamentada pelo Decreto n.º 7855/2024, a Devedora aguardaria a entrada em vigor do artigo 68 do referido decreto para submeter o pedido à Receita Estadual.

Por fim, quanto ao parcelamento municipal, foi esclarecido que a Devedora aguarda a análise dos pedidos de parcelamento especial para empresas em recuperação judicial, os quais ainda estão pendentes de apreciação pelo Município de Apucarana.

V. INFORMAÇÕES OPERACIONAIS E DEMAIS OBSERVAÇÕES

Competências janeiro e fevereiro de 2025

Por ocasião do último relatório apresentado, que contemplou as informações contábeis referentes às competências de dezembro/2024 e janeiro/2025, especificamente nos comentários da conta contábil “Caixa e Equivalentes de Caixa”, no Ativo, destacamos que as Devedoras sofreram restrições de uso em suas contas correntes, devido a bloqueios SISBAJUD, o que, de acordo com as informações obtidas, repercutiu na impossibilidade de uso da conta própria, situação remediada pela utilização de conta de terceiros, como FIDCs assim como de uma sociedade empresária terceira, denominada D.A Calçados LTDA.

Av. Dr. Gastão Vidigal, 851 – sl. 04, Jardim Aclimação, Maringá-PR.

(44) 3225-9433 | contato@auxiliaconsultores.com.br



Contudo, verifica-se que essa prática, que, mesmo em situações de urgência seria *bastante duvidosa*, se manteve no período de referência do presente relatório, prolongando um cenário que compromete a higidez das informações prestadas no âmbito deste processo de recuperação judicial. A continuidade dessa conduta afeta diretamente a função fiscalizatória da Administração Judicial, uma vez que as contas utilizadas não estão vinculadas diretamente às Devedoras, impossibilitando o acesso completo aos extratos bancários e dificultando o acompanhamento da real movimentação financeira, da origem e destinação dos recursos, dentre outros.

Referida situação demanda regularização urgente, sob pena de se comprometer a transparência, o controle e a confiabilidade das informações econômico-financeiras fornecidas.

É por esta razão que na petição de juntada, requeremos a intimação das Devedoras para que prestem esclarecimentos acerca do uso de contas titularizadas por terceiros e como estas informações estão sendo contabilizadas, bem como para que adotem providências para cessar o uso dessas contas e promover os ajustes contábeis e operacionais necessários, sob pena de adoção das medidas cabíveis, inclusive a destituição do administrador das Devedoras, nos termos do art. 64, da Lei nº 11.101/2005.

No que diz respeito ao operacional propriamente dito, no mês de fevereiro de 2025, em relação à Effe, a informação que obtivemos de âmbito operacional, foi no sentido de que esta teve como principal produto fabricado o modelo FSEG-BEPEC, uma botina de elástico com biqueira plástica e solado de poliuretano bidensidade, linha econômica, com um total de 8.588 pares produzidos. Em seguida, destacaram-se os modelos F1-BEPMOBAS, também botina de elástico com biqueira plástica, porém com solado de poliuretano monodensidade da marca Baspan, com 3.580 pares, e o F1-BEPMO, com características semelhantes e produção de 3.428 pares.

Av. Dr. Gastão Vidigal, 851 – sl. 04, Jardim Aclimação, Maringá-PR.

(44) 3225-9433 | contato@auxiliaconsultores.com.br



Conforme relatado, a produção total do mês foi de 27.130 pares de calçados, sendo que a capacidade produtiva instalada é de 50.400 pares mensais. Apesar da operação ativa, houve redução na produtividade, motivada principalmente pela falta de matérias-primas nos momentos de consumo e pela dificuldade em manter mão de obra qualificada e suficiente. A aquisição de insumos, por sua vez, foi diretamente afetada por limitações no fluxo de caixa, impedindo a reposição adequada de materiais.

No setor comercial, a Devedora registrou a venda de 75.098 pares, gerando uma receita de R\$ 1.536.000,00. Os principais canais de distribuição utilizados foram o atacado, exportação e distribuidores, mantendo-se estáveis em relação aos meses anteriores. O relacionamento com os principais clientes foi classificado como bom, embora tenha havido impactos nos prazos de entrega em razão da escassez de matéria-prima, o que ocasionou atrasos.

Em relação à saúde financeira, foi informado que continua enfrentando dificuldades para manter os pagamentos a fornecedores e prestadores de serviço não sujeitos ao processo em dia, sendo necessário buscar negociações para prorrogação de prazos e parcelamentos. Além disso, 100% do faturamento foi antecipado por meio de operações com FIDC, com custo financeiro médio de 4,5%, considerando o prazo médio de recebimento praticado, de 42 dias.

No que se refere à estrutura operacional, as manutenções corretivas em máquinas têm ocorrido de forma diária, conforme necessidade. Não foram realizados investimentos em infraestrutura ou tecnologia durante o período.

No que toca à Gênova, as informações prestadas foram no sentido de que concentrou sua produção no modelo 43WFLPP6L, uma bota de PVC preta, cano longo e sem forro, totalizando 13.592 pares. Também se destacaram os modelos 50EPLVO6BAS, bota de EVA cano longo

Av. Dr. Gastão Vidigal, 851 – sl. 04, Jardim Aclimação, Maringá-PR.

(44) 3225-9433 | contato@auxiliaconsultores.com.br



verde oliva com solado de poliuretano ocre, com 5.354 pares, e 50EPMBC6BAS, bota de EVA cano médio branca com solado cinza da marca Baspan, com 4.029 pares fabricados.

Relatou que a produção total da unidade foi de 74.792 pares de calçados, dentro de uma capacidade produtiva mensal de 98.000 pares. Assim como na Effe, a Gênova também enfrentou redução na produtividade, especialmente na linha de calçados em EVA, devido à falta de matérias-primas nos momentos de consumo. A dificuldade no abastecimento de insumos também decorre da limitação de recursos financeiros, ocasionada por um fluxo de caixa restrito.

Nas vendas, a Devedora informou que comercializou 106.951 pares, resultando em uma receita de R\$ 2.304.000,00. Os canais de distribuição permaneceram concentrados no atacado, exportação e distribuidores, sem alterações relevantes. O relacionamento com os clientes foi reportado como bom, mas os prazos de entrega também foram impactados negativamente, especialmente na linha EVA, devido à indisponibilidade de materiais.

Do ponto de vista financeiro, reportou que tem enfrentado atrasos nos pagamentos a fornecedores e prestadores de serviço não sujeitos ao processo, buscando prorrogação de prazos e parcelamentos na medida do possível. Assim como a Effe, 100% do faturamento da Gênova foi antecipado via FIDC, com custo médio de 4,5%, considerando o prazo médio de recebimento de 42 dias.

No que diz respeito à manutenção, as ações corretivas são realizadas diariamente, conforme necessidade operacional. Não foram realizados investimentos em infraestrutura ou tecnologia ao longo do mês.

Av. Dr. Gastão Vidigal, 851 – sl. 04, Jardim Aclimação, Maringá-PR.

(44) 3225-9433 | contato@auxiliaconsultores.com.br



VI. INFORMAÇÕES E ANÁLISES CONTÁBEIS-FINANCEIRAS

Inicialmente, cumpre esclarecer que as informações ora relatadas foram fornecidas pelas Recuperandas por meio da Escrituração Contábil, Contas e Demonstrativos Mensais, na forma do art. 52, IV, da LREF, respondendo estas por sua conformidade e genuinidade. Ainda, embora se trate de recuperação judicial em regime de consolidação substancial, as Recuperandas possuem regimes contábeis próprios, sendo, por este motivo, discriminadas individualmente, na forma dos itens subsequentes.

a) Genova Indústria e Comércio de Epi Ltda:

ATIVO: No que toca ao ativo da Devedora em análise, cujo saldo total no mês de **janeiro de 2025** foi de R\$ 80,67 milhões. A evolução entre os meses de novembro, dezembro e **janeiro de 2025**, pode ser melhor identificada na tabela abaixo, subdividida entre o (i) ativo circulante e o (ii) ativo não circulante:

BALANÇO PATRIMONIAL (Valores expresso em milhares de reais)	nov/24			dez/24			jan/25		
	R\$	AV	AH	R\$	AV	AH	R\$	AV	AH
ATIVO	75.940,13	100,0%	3,5%	77.975,58	100,0%	2,7%	80.670,29	100,0%	3,5%
ATIVO CIRCULANTE	67.528,88	88,9%	4,0%	69.622,22	89,3%	3,1%	72.374,82	89,7%	4,0%
Caixa e Equivalente de Caixa	1.943,97	2,6%	-6,1%	2.869,07	3,7%	47,6%	2.860,93	3,5%	-0,3%
Clientes	32.009,99	42,2%	7,9%	32.935,10	42,2%	2,9%	35.337,17	43,8%	7,3%
Valores e Direitos a Receber Matriz	75,92	0,1%	0,0%	256,58	0,3%	238,0%	256,58	0,3%	0,0%
Adiantamentos a Fornecedores	7.410,80	9,8%	4,0%	7.258,95	9,3%	-2,0%	6.924,48	8,6%	-4,6%
Adiantamentos a Empregados	224,01	0,3%	15,2%	195,43	0,3%	-12,8%	158,77	0,2%	-18,8%
Contrato de Mútuos	3.109,54	4,1%	0,8%	3.104,25	4,0%	-0,2%	3.104,25	3,8%	0,0%
Estoques	21.357,96	28,1%	0,5%	21.625,70	27,7%	1,3%	22.461,49	27,8%	3,9%
Tributos a recuperar	1.396,69	1,8%	-2,7%	1.377,14	1,8%	-1,4%	1.271,14	1,6%	-7,7%
ATIVO NÃO CIRCULANTE	8.411,25	11,1%	-0,7%	8.353,36	10,7%	-0,7%	8.295,46	10,3%	-0,7%

Av. Dr. Gastão Vidigal, 851 – sl. 04, Jardim Aclimação, Maringá-PR.

(44) 3225-9433 | contato@auxiliaconsultores.com.br



Imobilizados operacional	8.036,91	10,6%	-0,7%	7.979,02	10,2%	-0,7%	7.921,12	9,8%	-0,7%
Imobilizados em Andamento	374,34	0,5%	0,0%	374,34	0,5%	0,0%	374,34	0,5%	0,0%

Fonte: Balanços Patrimoniais e Balancetes de Verificação fornecidos pela Recuperanda

(i) O **ativo circulante**, cujo saldo total no mês de **janeiro de 2025** foi de R\$ 72,37 milhões, engloba as contas: Caixa e Equivalente de Caixa, Clientes, Valores e Direitos a Receber Matriz, Adiantamentos a Fornecedores, Adiantamentos a Empregados, Contrato de Mútuos, Estoques e Tributos a recuperar e representa a maior parte do ativo total. Abaixo, alguns destaques relevantes:

1. A conta contábil *Caixa e Equivalente de Caixa*, Apesar de ser uma conta típica de alta movimentação, observou-se ausência total de débitos (entradas) no mês. Toda a variação corresponde a saída registrada em uma única conta bancária (Bradesco – Trianon/SP), o que aponta para a continuidade do uso de contas bancárias de terceiros, impossibilitando o registro contábil da movimentação.
2. A conta contábil *Clientes* aumentou R\$ 2.402.071,55, refletindo crescimento nos valores a receber. Considerando a situação enfrentada pelas Devedoras, quanto ao uso de contas de terceiros, esta oscilação pode ter decorrido da redução no recebimento efetivo por meio bancário.
3. A conta *Adiantamento a Fornecedores* reduziu R\$334.002,72, decorrente do recebimento de serviços pagos anteriormente.

(ii) O **ativo não circulante**, que no mês de **janeiro de 2025** apresentou saldo total de R\$ 8,29 milhões, está composto pelas contas imobilizado operacional e imobilizado em andamento. Referida conta apresentou **redução exclusivamente vinculada à depreciação do imobilizado, sem adição de novos bens** ou ativos de longo prazo.

Av. Dr. Gastão Vidigal, 851 – sl. 04, Jardim Aclimação, Maringá-PR.

(44) 3225-9433 | contato@auxiliaconsultores.com.br



PASSIVO: No que toca ao passivo da Recuperanda em análise, o saldo total no mês de **janeiro de 2025** foi de R\$ 80,67 milhões. A evolução entre os meses de novembro, dezembro e **janeiro de 2025** pode ser melhor identificada na tabela abaixo, subdividida entre o (i) passivo circulante; (ii) passivo não circulante; e, (iii) patrimônio líquido:

BALANÇO PATRIMONIAL (Valores expresso em milhares de reais)	nov/24			dez/24			jan/25		
	R\$	AV	AH	R\$	AV	AH	R\$	AV	AH
PASSIVO	75.940,14	100,0%	3,5%	77.975,58	100,0%	2,7%	80.670,29	100,0%	3,5%
PASSIVO CIRCULANTE	89.360,79	117,7%	2,7%	91.914,40	117,9%	2,9%	93.038,35	115,3%	1,2%
Fornecedores	35.507,30	46,8%	1,3%	30.062,38	38,6%	-15,3%	30.925,91	38,3%	2,9%
Empréstimos e Financiamentos	4.741,00	6,2%	0,0%	4.741,00	6,1%	0,0%	4.741,00	5,9%	0,0%
Duplicatas Descontadas	11.964,00	15,8%	15,0%	20.998,13	26,9%	75,5%	20.998,13	26,0%	0,0%
Contratos de Cambio	1.482,80	2,0%	0,0%	1.482,80	1,9%	0,0%	1.482,80	1,8%	0,0%
Adiantamento de Clientes	9.804,55	12,9%	0,3%	8.365,70	10,7%	-14,7%	8.364,86	10,4%	0,0%
Outras Contas a Pagar	18.787,55	24,7%	1,0%	19.054,43	24,4%	1,4%	19.054,43	23,6%	0,0%
Obrigações Trabalhistas	324,24	0,4%	6,2%	345,57	0,4%	6,6%	333,85	0,4%	-3,4%
Obrigações Sociais	4.152,37	5,5%	0,4%	4.275,72	5,5%	3,0%	4.324,33	5,4%	1,1%
Obrigações Tributárias	2.152,68	2,8%	4,1%	2.192,14	2,8%	1,8%	2.401,01	3,0%	9,5%
Provisões	303,76	0,4%	6,9%	256,00	0,3%	-15,7%	271,50	0,3%	6,1%
Outras Obrigações	140,54	0,2%	0,0%	140,54	0,2%	0,0%	140,54	0,2%	0,0%
PASSIVO NÃO CIRCULANTE	4.406,94	5,8%	0,0%	4.406,94	5,7%	0,0%	4.406,94	5,5%	0,0%
Impostos e Contribuições	4.406,94	5,8%	0,0%	4.406,94	5,7%	0,0%	4.406,94	5,5%	0,0%
PATRIMÔNIO LÍQUIDO	-17.827,60	-23,5%	-1,1%	-18.345,76	-23,5%	2,9%	- 16.775,00	-20,8%	-8,6%
Capital Social	480,00	0,6%	0,0%	480,00	0,6%	0,0%	480,00	0,6%	0,0%
Reserva de Incentivos Fiscais	594,70	0,8%	0,0%	594,70	0,8%	0,0%	594,70	0,7%	0,0%
Prejuízos Acumulados	-20.240,30	-26,7%	0,0%	-20.240,30	-26,0%	0,0%	- 19.420,45	-24,1%	-4,1%
Lucro do Exercício	1.338,01	1,8%	17,5%	819,85	1,1%	-38,7%	1.570,76	1,9%	91,6%

Fonte: Balanços Patrimoniais e Balancetes de Verificação fornecidos pela Recuperanda

Av. Dr. Gastão Vidigal, 851 – sl. 04, Jardim Aclimação, Maringá-PR.

(44) 3225-9433 | contato@auxiliaconsultores.com.br



(i) O **passivo circulante**, cujo saldo total no mês de **janeiro de 2025** foi R\$ 93,03 milhões, engloba as contas: Fornecedores, Empréstimos e Financiamentos, Duplicatas Descontadas, Contratos de Câmbio, Adiantamento de Clientes, Outras Contas a Pagar, Obrigações Trabalhistas, Obrigações Sociais, Obrigações Tributárias, Provisões e Outras Obrigações. Ressalta-se, aqui, uma variação de + R\$ 1.124.416,81. Abaixo, algumas observações importantes:

1. A conta contábil *Contas a Pagar* passou de R\$ 68.327.120,47 para R\$ 69.227.169,60 (+ R\$ 900.049,13), sendo observado acréscimos pontuais em obrigações com fornecedores como COPEL, VIBOR, e L. M. GOES.

(ii) O **passivo não circulante**, que no mês de **janeiro de 2025** apresentou o mesmo saldo do mês anterior, isto é R\$ 4,40 milhões.

(iii) Já o **patrimônio líquido**, que no mês de **janeiro de 2025** apresentou saldo total de R\$ 16,75 milhões negativo, está composto pelas contas: Capital Social, Reserva de Incentivos Fiscais, Prejuízos Acumulados e Lucro do Exercício.

DEMONSTRAÇÃO DE RESULTADO DO EXERCÍCIO “DRE”: Quanto à “DRE” da Recuperanda em análise, formado por (i) receita operacional bruta; (ii) custos totais; e, (iii) lucro ou prejuízo do período, sua evolução entre os meses de setembro, outubro e janeiro/25 pode ser melhor identificada na tabela abaixo:

DEMONSTRATIVO DE RESULTADO (Valores expresso em milhares de reais)	nov/24			dez/24			jan/25		
	R\$	AV	AH	R\$	AV	AH	R\$	AV	AH
Receita Operacional Bruta	2.525,48	100,0%	-26,8%	1.874,03	100,0%	-25,8%	2.677,98	100,0%	42,9%
Deduções	-567,16	-22,5%	-17,7%	-770,18	-41,1%	35,8%	-778,10	-41,5%	1,0%

Av. Dr. Gastão Vidigal, 851 – sl. 04, Jardim Aclimação, Maringá-PR.

(44) 3225-9433 | contato@auxiliaconsultores.com.br



RECEITA LIQUIDA	1.958,32	77,5%	-29,1%	1.103,85	58,9%	-43,6%	1.899,89	101,4%	72,1%
Custos dos Serviços Prestados	-1.521,01	-60,2%	-35,5%	-741,95	-39,6%	-51,2%	-6,06	-0,3%	-99,2%
RESULTADO BRUTO	437,31	17,3%	8,2%	361,89	19,3%	-17,2%	1.893,83	101,1%	423,3%
Despesas Operacionais	-238,19	-9,4%	-48,4%	-880,05	-47,0%	269,5%	-323,08	-17,2%	-63,3%
Despesas Administrativas	-335,47	-13,3%	-19,0%	-213,36	-11,4%	-36,4%	-260,82	-13,9%	22,2%
Depreciação e Amortização	-57,97	-2,3%	0,0%	-57,97	-3,1%	0,0%	-57,97	-3,1%	0,0%
Resultado Financeiro	-50,61	-2,0%	-83,2%	-759,36	-40,5%	1400,5%	-4,35	-0,2%	-99,4%
Outras Receitas	205,85	8,2%	-34,2%	150,63	8,0%	-26,8%	0,06	0,0%	-100,0%
RESULTADO DO EXERCÍCIO	199,12	7,9%	-449,4%	-518,16	-27,6%	-360,2%	1.570,76	83,8%	-403,1%
EBITDA	307,69	12,2%	1,6%	299,17	16,0%	-2,8%	1.633,08	61,0%	445,9%

Fonte: Balanços Patrimoniais e Balancetes de Verificação fornecidos pela Recuperanda

(i) **Receita operacional bruta**: Referida conta representa todos os recursos provenientes do serviço prestado pela Recuperanda e, no mês de **janeiro/25**, totalizou R\$ 2,677 milhões.

(ii) **Custos totais**: Trata-se da soma de todos os custos necessários para a geração da receita operacional bruta, nela são incluídos os materiais aplicados na prestação de serviços, impostos, despesas administrativas e tributárias, resultados financeiros e provisões para IRPJ e CSLL. No mês de **janeiro/25** o custo total foi de R\$ 1,10 milhões.

(iii) **Prejuízo do período**: É o resultado apurado em cada exercício, quando as receitas são maiores que os custos totais, tem-se lucro, quando as receitas são menores que os custos totais, tem-se prejuízo. No mês de **janeiro/25** a Devedora apresentou lucro no valor R\$ 1570,76 mil.

Av. Dr. Gastão Vidigal, 851 – sl. 04, Jardim Aclimação, Maringá-PR.

(44) 3225-9433 | contato@auxiliaconsultores.com.br



ÍNDICE DE LIQUIDEZ: No que se refere ao índice de liquidez da Recuperanda em análise, o qual corresponde a um indicador financeiro que revela o recurso disponível pela Recuperanda para quitar as obrigações com terceiros, nota-se que nos meses de outubro, novembro e dezembro de 2024 foram apresentados os índices abaixo, subdivididos em (i) liquidez geral; (ii) liquidez corrente; e, (iii) liquidez imediata, conforme gráfico abaixo:

(i) Liquidez geral: **0,83** - é um indicador financeiro que demonstra a capacidade de pagamento da Recuperanda a longo prazo, assim, quanto maior for o índice de liquidez geral, melhor será a situação financeira da empresa.

(ii) Liquidez corrente: **0,78** - é um indicador financeiro que mostra a capacidade de uma empresa de quitar todas suas dívidas a curto prazo, ou seja, é a relação entre os valores previstos de entrada em caixa e também de saída, nesse caso, em um curto horizonte de tempo.

(iii) Liquidez imediata: **0,03** - é um indicador utilizado para mensurar a capacidade de uma empresa de arcar com as suas dívidas no momento imediato. O indicador apresentado no mês

ÍNDICES DE LIQUIDEZ

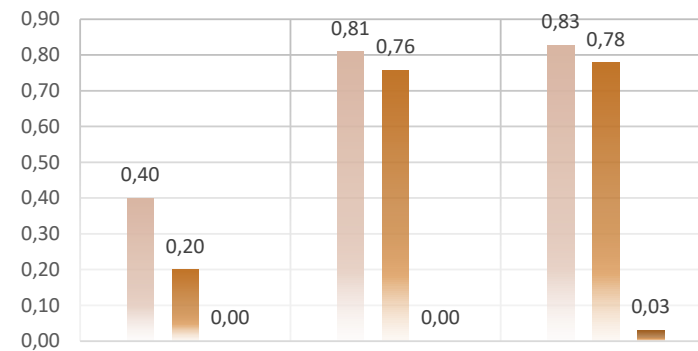

	nov/24	dez/24	jan/25
Liquidez Geral	0,40	0,81	0,83
Liquidez Corrente	0,20	0,76	0,78
Liquidez Imediata	0,00	0,00	0,03

Av. Dr. Gastão Vidigal, 851 – sl. 04, Jardim Aclimação, Maringá-PR.

(44) 3225-9433 | contato@auxiliaconsultores.com.br



aponta que a Devedora não possui caixa para pagar suas dívidas de forma imediata.

EBITDA: Este índice corresponde a quantidade de recursos que a empresa gera apenas em suas atividades principais, sem contar a rentabilidade de investimentos ou descontos de impostos, desta forma, quando a empresa apresenta EBITDA positivo, significa que a vida financeira da empresa está saudável, quando o EBITDA é negativo, significa que a empresa está passando por dificuldade financeira. No caso da Recuperanda em análise, em **janeiro/25**, o **EBITDA apresentado foi de R\$ 1.633,08 mil**.

Em dezembro de 2024 apresentava saldo de R\$ 299,17 mil, em janeiro de 2025 passou para R\$ 1.633,08 mil, refletindo um aumento de R\$ 1.333,91 mil em relação ao período anterior. Esse aumento, se deu principalmente pela redução de 99,2% nos custos dos produtos vendidos

b) Effe Produtora e Comercializadora de Epi Ltda:

ATIVO: No que toca ao ativo da Devedora em análise, o saldo total no mês de **janeiro de 2025** foi de R\$ 47,57 milhões. A evolução entre os meses de novembro, dezembro e **janeiro de 2025**, pode ser melhor identificada na tabela abaixo, subdividida entre o (i) ativo circulante e o (ii) ativo não circulante:

BALANÇO PATRIMONIAL (Valores expresso em milhares de reais)	nov/24			dez/24			jan/25		
	R\$	AV	AH	R\$	AV	AH	R\$	AV	AH
ATIVO	46.660,88	100,0%	3,8%	46.135,50	100,0%	-1,1%	47.572,69	100,0%	3,1%
ATIVO CIRCULANTE	44.944,84	96,3%	4,0%	44.446,67	96,3%	-1,1%	45.911,07	96,5%	3,3%
Caixa e Equivalente de Caixa	419,36	0,9%	-1,3%	480,64	1,0%	14,6%	457,61	1,0%	-4,8%
Clientes	30.696,88	65,8%	3,9%	30.350,46	65,8%	-1,1%	31.372,21	65,9%	3,4%

Av. Dr. Gastão Vidigal, 851 – sl. 04, Jardim Aclimação, Maringá-PR.

(44) 3225-9433 | contato@auxiliaconsultores.com.br



Adiantamentos a Fornecedores	10.342,28	22,2%	2,1%	10.183,88	22,1%	-1,5%	9.660,11	20,3%	-5,1%
Adiantamentos a Empregados	626,50	1,3%	14,0%	657,24	1,4%	4,9%	651,21	1,4%	-0,9%
Estoques	2.280,49	4,9%	13,0%	2.215,44	4,8%	-2,9%	3.105,94	6,5%	40,2%
Tributos a recuperar	579,33	1,2%	7,6%	559,01	1,2%	-3,5%	663,99	1,4%	18,8%
ATIVO NÃO CIRCULANTE	1.716,04	3,7%	-1,6%	1.688,82	3,7%	-1,6%	1.661,62	3,5%	-1,6%
Imobilizados operacional	1.608,53	3,4%	-1,7%	1.581,31	3,4%	-1,7%	1.554,10	3,3%	-1,7%
Imobilizados em Andamento	107,51	0,2%	0,0%	107,51	0,2%	0,0%	107,51	0,2%	0,0%

Fonte: Balanços Patrimoniais e Balancetes de Verificação fornecidos pela Recuperanda

(i) O **ativo circulante**, que representa os bens e direitos realizáveis no curto prazo, encerrou o mês de referência com saldo de R\$ 45,91 milhões. Engloba as contas: Caixa e Equivalente de Caixa, Clientes, Adiantamentos a Fornecedores, Adiantamentos a Empregados, Estoques e Tributos a recuperar.

1. Observa-se que a movimentação da conta contábil *Caixa e Equivalente de Caixa* é modesta, tal qual ocorreu com a Gênova acima, apontando para o uso de contas de terceiros na atividade financeira.

(ii) O **ativo não circulante**, que no mês de **janeiro de 2025** apresentou saldo total de R\$ 1,66 milhões, está integralmente composto pelas contas: Imobilizado operacional e Imobilizado em andamento. A oscilação decorreu da depreciação.

PASSIVO: quanto ao passivo da Recuperanda em análise, o saldo total no mês de **janeiro de 2025** foi de R\$ 47,09 milhões. A evolução entre os meses de novembro, dezembro e **janeiro de 2025** pode ser melhor identificada na tabela abaixo, subdividida entre o (i) passivo circulante; (ii) passivo não circulante; e, (iii) patrimônio líquido:

Av. Dr. Gastão Vidigal, 851 – sl. 04, Jardim Aclimação, Maringá-PR.

(44) 3225-9433 | contato@auxiliaconsultores.com.br



BALANÇO PATRIMONIAL	nov/24			dez/24			jan/25		
(Valores expresso em milhares de reais)	R\$	AV	AH	R\$	AV	AH	R\$	AV	AH
PASSIVO	46.660,88	100,0%	3,8%	46.118,71	100,0%	-1,2%	47.572,69	100,0%	3,2%
PASSIVO CIRCULANTE	46.629,34	99,9%	4,2%	46.007,93	99,8%	-1,3%	47.223,51	99,3%	2,6%
Fornecedores	19.320,75	41,4%	1,8%	19.760,09	42,8%	2,3%	20.888,27	43,9%	5,7%
Empréstimos e Financiamentos	1.801,06	3,9%	-0,4%	1.794,33	3,9%	-0,4%	1.787,70	3,8%	-0,4%
Duplicatas Descontadas	16.381,89	35,1%	8,6%	15.247,93	33,1%	-6,9%	15.247,93	32,1%	0,0%
Contratos de Cambio	239,87	0,5%	0,0%	239,87	0,5%	0,0%	239,87	0,5%	0,0%
Adiantamento de Clientes	4.375,40	9,4%	3,3%	4.394,34	9,5%	0,4%	4.393,39	9,2%	0,0%
Obrigações Trabalhistas	339,83	0,7%	4,5%	363,54	0,8%	7,0%	385,94	0,8%	6,2%
Obrigações Sociais	1.367,61	2,9%	0,2%	1.408,43	3,1%	3,0%	1.422,30	3,0%	1,0%
Obrigações Tributárias	2.397,58	5,1%	2,2%	2.431,56	5,3%	1,4%	2.484,62	5,2%	2,2%
Provisões	94,39	0,2%	72,1%	56,88	0,1%	-39,7%	62,54	0,1%	9,9%
Parcelamentos de Impostos	310,96	0,7%	0,0%	310,96	0,7%	0,0%	310,96	0,7%	0,0%
PASSIVO NÃO CIRCULANTE	5.076,59	10,9%	0,0%	5.076,59	11,0%	0,0%	5.076,59	10,7%	0,0%
Financiamento Capital de Giro	906,37	1,9%	0,0%	906,37	2,0%	0,0%	906,37	1,9%	0,0%
Impostos e Contribuições	4.170,22	8,9%	0,0%	4.170,22	9,0%	0,0%	4.170,22	8,8%	0,0%
PATRIMÔNIO LIQUIDO	- 5.045,05	-10,8%	3,5%	- 4.965,82	-10,8%	-1,6%	- 4.727,42	-9,9%	-4,8%
Capital Social	100,00	0,2%	0,0%	100,00	0,2%	0,0%	100,00	0,2%	0,0%
Reservas de Incentivos Fiscais	5.709,18	12,2%	0,0%	5.709,18	12,4%	0,0%	5.709,18	12,0%	0,0%
Prejuízos Acumulados	-11.662,00	-25,0%	0,0%	-11.662,00	-25,3%	0,0%	- 10.775,00	-22,6%	-7,6%
Lucro do Exercício	807,77	1,7%	-17,3%	887,00	1,9%	9,8%	238,40	0,5%	-73,1%

Fonte: Balanços Patrimoniais e Balancetes de Verificação fornecidos pela Recuperanda

Av. Dr. Gastão Vidigal, 851 – sl. 04, Jardim Aclimação, Maringá-PR.

(44) 3225-9433 | contato@auxiliaconsultores.com.br



(i) O **passivo circulante**, cujo saldo total no mês de **janeiro de 2025** foi R\$ 47,22 milhões, engloba as contas: Fornecedores (representando a maior parte das obrigações de curto prazo), Empréstimos e Financiamentos, Duplicatas Descontadas, Contratos de Câmbio, Adiantamento de Clientes, Obrigações Trabalhistas, Obrigações Sociais, Obrigações Tributárias, Provisões e Parcelamentos de Impostos.

(ii) Ainda, o **passivo não circulante**, que no mês de **janeiro de 2025** apresentou saldo total de R\$ 5,07 milhões, está integralmente composto pelas contas: Financiamento Capital de Giro e Impostos e Contribuições.

(iii) Já o **patrimônio líquido**, que no mês de **janeiro de 2025** apresentou saldo total de R\$ 5,2 milhões negativo, está composto pelas contas: Capital Social, Reservas de Incentivos Fiscais, Prejuízos Acumulados e Lucro do exercício.

DEMONSTRAÇÃO DE RESULTADO DO EXERCÍCIO “DRE”: Quanto a “DRE” da Recuperanda em análise, formado por (i) receita operacional bruta; (ii) custos totais; e, (iii) lucro ou prejuízo do período, sua evolução no último trimestre pode ser melhor identificada na tabela abaixo:

DEMONSTRATIVO DE RESULTADO (Valores expresso em milhares de reais)	nov/24			dez/24			jan/25		
	R\$	AV	AH	R\$	AV	AH	R\$	AV	AH
Receita Operacional Bruta	1.711,47	100,0%	-30,09%	1.080,99	100,0%	-36,84%	1.030,45	100,0%	-4,68%
Deduções	-302,04	-1,6%	-17,19%	-191,81	-1,6%	-36,50%	-259,53	-25,2%	35,31%
RECEITA LIQUIDA	1.409,43	6,9%	-32,35%	889,18	6,9%	-36,91%	770,92	74,8%	-13,30%
Custos dos Serviços Prestados	-1.462,62	-6,3%	-4,17%	-719,57	-6,3%	-50,80%	-351,01	-34,1%	-51,22%
RESULTADO BRUTO	-53,19	0,6%	-109,55%	169,61	0,6%	-418,86%	419,91	40,8%	147,57%
Despesas Operacionais	-115,58	-0,1%	6,20%	-90,38	-0,1%	-21,80%	-658,31	-63,9%	628,36%

Av. Dr. Gastão Vidigal, 851 – sl. 04, Jardim Aclimação, Maringá-PR.

(44) 3225-9433 | contato@auxiliaconsultores.com.br



Despesas Administrativas	-228,77	-0,7%	-7,56%	-144,00	-0,7%	-37,05%	-631,11	-61,2%	338,27%
Depreciação e Amortização	-1,43	-0,1%	-94,87%	-27,22	-0,1%	1800,91%	-27,21	-2,6%	-0,05%
Resultado Financeiro	-3,15	0,0%	0,00%	-0,78	0,0%	-75,38%	0,00	0,0%	-100,00%
Outras Receitas	117,77	0,6%	-30,59%	81,61	0,6%	-30,70%	0,00	0,0%	-99,99%
RESULTADO DO EXERCÍCIO	-168,78	0,4%	-137,64%	79,23	0,4%	-146,94%	-238,40	-23,1%	-400,90%
EBITDA	-164,19	0,5%	-134,25%	107,22	0,5%	-165,30%	-211,20	-20,5%	-296,97%

Fonte: Balanços Patrimoniais e Balancetes de Verificação fornecidos pela Recuperanda

(i) **Receita operacional bruta:** Referida conta representa todos os recursos provenientes do serviço prestado pela Recuperanda e, no mês de **janeiro/25**, totalizou R\$ 1,03 milhões.

Os **Custos totais:** Trata-se da soma de todos os custos necessários para a geração da receita operacional bruta, nela são incluídos os materiais aplicados na prestação de serviços, impostos, despesas administrativas e tributárias, resultados financeiros e provisões para IRPJ e CSLL. No mês de **janeiro/25** o custo total foi de R\$ 1,26 milhão.

O **Lucro período:** É o resultado apurado em cada exercício, quando a receita é maior que o custo total, tem-se lucro, quando a receita é menor que o custo total, tem-se prejuízo. No mês de **janeiro/25** a Devedora apresentou prejuízo no valor R\$ 238,40 mil.

ÍNDICE DE LIQUIDEZ: No que se refere ao índice de liquidez da Recuperanda em análise, o qual corresponde a um indicador financeiro que revela o recurso disponível pela Recuperanda para quitar as obrigações com terceiros, nota-se que no último trimestre foram apresentados os índices abaixo exemplificados, subdivididos em (i) liquidez geral; (ii) liquidez corrente; e, (iii) liquidez imediata, conforme gráfico:

Av. Dr. Gastão Vidigal, 851 – sl. 04, Jardim Aclimação, Maringá-PR.

(44) 3225-9433 | contato@auxiliaconsultores.com.br



(i) Liquidez geral: **0,91** - é um indicador financeiro que demonstra a capacidade de pagamento da Devedora a longo prazo, assim, quanto outubro for o índice de liquidez geral, melhor será a situação financeira da empresa.

(ii) Liquidez corrente: **0,97** - é um indicador financeiro que mostra a capacidade de uma empresa de quitar todas suas dívidas a curto prazo, ou seja, é a relação entre os valores previstos de entrada em caixa e também de saída, nesse caso, em um curto horizonte de tempo.

(iii) Liquidez imediata: **0,01** - é um indicador utilizado para mensurar a capacidade de uma empresa de arcar com as suas dívidas no momento imediato. O indicador apresentado no mês aponta que a Devedora não possui caixa para pagar suas dívidas de forma imediata.

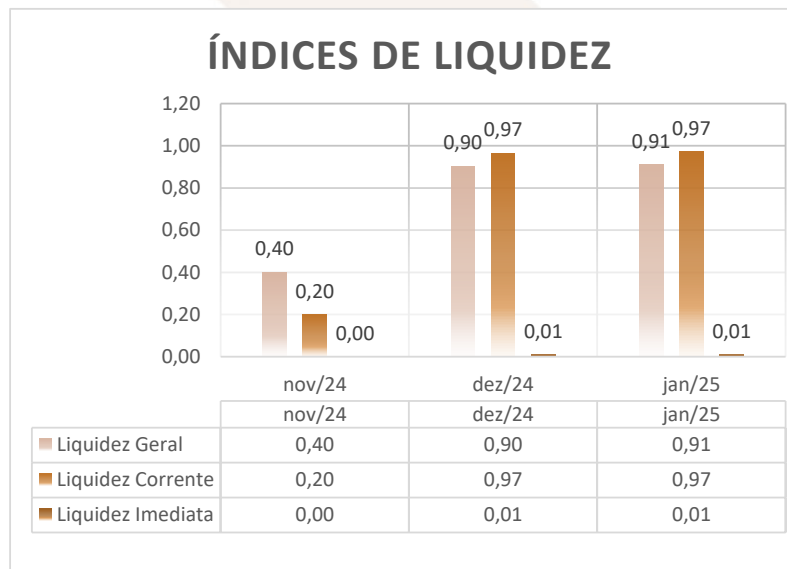

EBITDA: Este índice corresponde a quantidade de recursos que a empresa gera apenas em suas atividades principais, sem contar a rentabilidade de investimentos ou descontos de impostos, desta forma, quando a empresa apresenta EBITDA positivo, significa que a vida financeira da empresa está saudável, quando o EBITDA é negativo, significa que a empresa está passando por dificuldade financeira. No caso da Devedora em análise, o EBITDA apresentado no mês de **janeiro/25** foi de R\$ -211,20 mil.

Em dezembro de 2024 apresentava saldo de R\$ 107,22 mil, em janeiro de 2025 passou para R\$ -211,20 mil, refletindo uma redução de R\$ 318,42 mil em relação ao período anterior. Essa redução, se deu principalmente pelo aumento das despesas operacionais.

Av. Dr. Gastão Vidigal, 851 – sl. 04, Jardim Aclimação, Maringá-PR.

(44) 3225-9433 | contato@auxiliaconsultores.com.br



VII. DO PLANO DE RECUPERAÇÃO JUDICIAL

Embora os efeitos da r. decisão que concedeu o processamento da recuperação judicial estejam suspensos por força de decisão liminar proferida pelo Egrégio Tribunal de Justiça do Paraná, observa-se que as Devedoras vêm promovendo movimentações financeiras compatíveis com o cumprimento voluntário do Plano de Recuperação Judicial.

Os pagamentos realizados têm sido direcionados aos credores que indicaram suas respectivas contas bancárias nos termos previstos no PRJ, e sua evolução pode ser melhor visualizada na tabela abaixo:

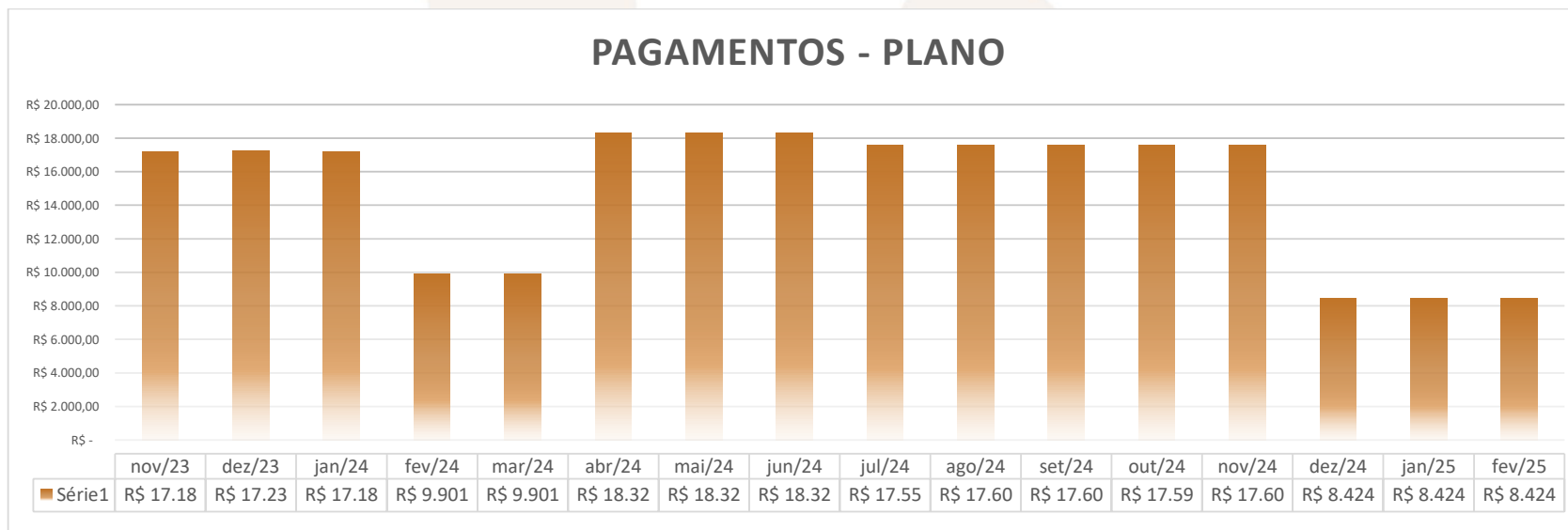

Av. Dr. Gastão Vidigal, 851 – sl. 04, Jardim Aclimação, Maringá-PR.

(44) 3225-9433 | contato@auxiliaconsultores.com.br



No período compreendido entre **novembro/2023 e fevereiro/2025**, o montante total efetivamente desembolsado pelas Recuperandas alcança a quantia de **R\$ 239.612,30**.

Ressalte-se que, no último relatório, houve uma divergência pontual relativa ao mês de outubro, decorrente do lançamento parcial do pagamento efetuado à credora TNT, quando, na realidade, o pagamento foi realizado em sua integralidade. A inconsistência já foi devidamente ajustada neste relatório, refletindo a movimentação real.

VIII. CRONOGRAMA PROCESSUAL

Data da Ocorrência	Evento	Mov.	Lei nº 11.101/2005
25/04/2022	Ajuizamento do pedido de RJ	29	-
13/05/2022	Constatação Prévia	48	Art. 51-A
24/05/2022		58	
25/05/2022	Deferimento do Processamento da RJ	61	Art. 52
08/06/2022	Termo de Compromisso da Administradora Judicial	86	Art. 33
19/07/2022	Publicação de Edital: Deferimento do Processamento da RJ com lista de credores		Art. 52, § 1º
03/08/2022	Prazo final para apresentação das Habilitações/Divergências administrativas		Art. 7º, § 1º
15/09/2022	Apresentação do Plano de Recuperação Judicial	256	Art. 53
30/06/2022		637	

Av. Dr. Gastão Vidigal, 851 – sl. 04, Jardim Aclimação, Maringá-PR.

(44) 3225-9433 | contato@auxiliaconsultores.com.br



25/11/2022	Apresentação da Relação de Credores do AJ		Art. 7º, §2º
05/12/2022	Publicação do Edital: Lista de Credores do AJ		Art. 7º, §2º
15/12/2022	Prazo final para apresentação das Impugnações Judiciais		Art. 8º
05/12/2022	Publicação do Edital: Aviso do PRJ		Art. 53
10/02/2022	Prazo final para apresentação de objeções ao Plano de Recuperação Judicial		Art. 55
02/10/2023	Prazo para realização da AGC (150 dias do deferimento)		Art. 56, § 1º
18/05/2023	Publicação do Edital: Convocação AGC		Art. 36
20/06/2023	Assembleia Geral de Credores - 1ª Convocação		Art. 37
04/07/2023	Assembleia Geral de Credores - 2ª Convocação – votação do PRJ		Art. 37
04/07/2023	Encerramento do Período de Suspensão		Art. 6º, § 4º

IX. ENCERRAMENTO

Sendo o que tinha a relatar para o momento, a Administração Judicial permanece à inteira disposição deste d. Juízo, bem como de todos os interessados para prestar quaisquer outros esclarecimentos que porventura se fizerem necessários.

Maringá/PR, 31 de março de 2025.

AUXILIA CONSULTORES LTDA

Henrique Cavalheiro Ricci | OAB/PR 35.939

Av. Dr. Gastão Vidigal, 851 – sl. 04, Jardim Aclimação, Maringá-PR.

(44) 3225-9433 | contato@auxiliaconsultores.com.br

