

RELATÓRIO

MENSAL DE ATIVIDADES

Incidente n.º: **0026783-20.2024.8.16.0017**

Competência: **março e abril | 2025**

Distribuído por dependência aos autos do processo de recuperação judicial n.º 0000929-26.2024.8.16.0081, ajuizado por (i) **Pedro Perucci** e (ii) **Maria de Fátima Souza**, (iii) **Guilherme Duarte Perucci** e (iv) **Bárbara Schultz Rocha Veloso Perucci**, em trâmite perante a 3ª Vara Cível e Empresarial Regional de Maringá, estado do Paraná.



ÍNDICE

I. ESCOPO DO PRESENTE TRABALHO	3
II. ESTRUTURA DAS DEVEDORAS.....	3
III. COMPOSIÇÃO DO PASSIVO SUJEITO.....	4
IV. INFORMAÇÕES OPERACIONAIS.....	5
V. INFORMAÇÕES E ANÁLISES CONTÁBEIS-FINANCEIRAS.....	12
a) <i>BARBARA SCHULTZ ROCHA VELOSO PERUCCI</i>	12
b) <i>MARIA DE FÁTIMA PERUCCI</i>	21
c) <i>GUILHERME DUARTE PERUCCI</i>	30
d) <i>PEDRO PERUCCI</i>	39
VII. CRONOGRAMA PROCESSUAL.....	47
VIII. ENCERRAMENTO	48

Av. Dr. Gastão Vidigal, 851 – sl. 04, Jardim Aclimação, Maringá-PR.

(44) 3225-9433 | contato@auxiliaconsultores.com.br



I. ESCOPO DO PRESENTE TRABALHO

O presente documento diz respeito ao Relatório Mensal de Atividade, elaborado nos termos do art. 22, II, “c” e “h”, da Lei 11.101/2005, lastreado na documentação contábil e financeira fornecida pelos devedores **Pedro Perucci**, empresário individual inscrito no CNPJ n. 54.045.193/0001-26, **Maria de Fatima Souza**, empresária individual inscrita no CNPJ n. 54.145.194/0001-42, **Guilherme Duarte Perucci**, empresário individual inscrito no CNPJ n. 54.224.905/0001-74 e **Barbara Schultz Rocha Veloso Perucci**, empresária individual inscrita no CNPJ n. 54.146.211/0001-66, todos produtores rurais, denominados Grupo Promissão, cuja atuação no mercado é voltada ao cultivo de grãos, especialmente soja, milho, trigo e arroz, bem como à criação de bovinos para corte. A atividade é realizada no Paraná, nas cidades de Faxinal e Ortigueira, e no Mato Grosso, na cidade de Ribeirão Cascalheira.

II. ESTRUTURA DAS DEVEDORAS

DEVEDORA	ENDEREÇO FORMAL	NOME EMPRESARIAL	FILIAIS
PEDRO PERUCCI	Fazenda Quinhão 2 – Fazenda Apucarana Grande, n. 100, Sede, na cidade de Ortigueira/PR	54.045.193 PEDRO PERUCCI	Não
MARIA DE FATIMA SOUZA	Fazenda Quinhão 2 – Fazenda Apucarana Grande, n. 100, Sede, na cidade de Ortigueira/PR	M DE F PERUCCI FAZENDA	Não

Av. Dr. Gastão Vidigal, 851 – sl. 04, Jardim Aclimação, Maringá-PR.

(44) 3225-9433 | contato@auxiliaconsultores.com.br



BARBARA SCHULTZ ROCHA VELOSO PERUCCI	Rua Antonio Silveira Mello Junior, n. 360, Centro, na cidade de Faxinal/PR	B S R V PERUCCI CONSULTORIA AGROPECUARIO	Não
GUILHERME DUARTE PERUCCI	Fazenda Luar 2, s/n, Nucleo Bufadeira, na cidade de Faxinal/PR	G D PERUCCI FAZENDA	Não

Constata-se, ademais, que no mês de março e abril de 2025, as devedoras mantiveram o mesmo quadro de colaboradores, com 06 (seis) trabalhadores formalmente registrados (CLT), inexistindo admissões ou demissões na competência em análise.

III. COMPOSIÇÃO DO PASSIVO SUJEITO

A situação do passivo abaixo mencionada decorre da relação de credores apresentada pela Administradora Judicial, após a fase de verificação administrativa de créditos, objeto da minuta de edital do art. 7º, § 2º da LREF, disponibilizado em ev. 311.3 dos autos de recuperação judicial. Os valores e classificações na indigitada lista apresentada consistem em:

Natureza atribuída	Total por natureza atribuída
Classe I - Trabalhista	R\$ 1.983.170,56
Classe II – Garantia Real	R\$ 29.212.025,01
Classe III - Quirografária	R\$ 7.132.514,67
Classe IV – ME EPP	R\$ 204.824,96
Total Geral	R\$ 38.532.535,20

Av. Dr. Gastão Vidigal, 851 – sl. 04, Jardim Aclimação, Maringá-PR.

(44) 3225-9433 | contato@auxiliaconsultores.com.br



IV. INFORMAÇÕES OPERACIONAIS

A. Da reunião com os representantes das Devedoras realizada no dia 22.04.2025

Em 22 de abril de 2025, foi realizada reunião com os representantes do Grupo Promissão, Sr. Guilherme Perucci, e os advogados Dr. Carlos Manzotti e Giovanna Ferreira, com o objetivo de atualizar as informações operacionais e financeiras da atividade rural do Grupo, bem como tratar da designação da data para a Assembleia Geral de Credores determinada pelo juízo.

Na ocasião, os representantes confirmaram que a colheita da safra 2024/2025 havia sido encerrada e que os recebimentos decorrentes da comercialização da soja estavam em curso, com pagamentos ocorrendo de 15 a 30 dias após a entrega da produção nos armazéns da Cocari, no Paraná, e da CHS, no Mato Grosso. Informaram que a operação foi financiada por meio de contratos com fornecedores e FIDCs (como a Fexagro e a DNA Agro 30), além do apoio da Cocari na condução da safra paranaense.

Também foi informado que, apesar do volume colhido relevante, o desempenho produtivo da safra foi inferior ao projetado, especialmente em razão do plantio fora da janela ideal e de adversidades climáticas, comprometendo o rendimento em ambas as regiões. O grupo já direciona seus esforços para a continuidade da safrinha, com foco na recuperação do solo e na sustentabilidade das próximas etapas produtivas.

Por fim, foram alinhados os próximos marcos processuais, incluindo a previsão de visita técnica à fazenda do Paraná e a proposição de datas para a realização da Assembleia Geral de Credores, sugeridas para os dias 10 e 24 de julho de 2025.

Av. Dr. Gastão Vidigal, 851 – sl. 04, Jardim Aclimação, Maringá-PR.

(44) 3225-9433 | contato@auxiliaconsultores.com.br



B. Faturamento e custos/despesas do mês de abril/2025

No mês de abril de 2025, as atividades operacionais do Grupo Promissão seguiram o planejamento agrícola estabelecido, com a continuidade da safrinha e o encerramento das operações da safra de soja 2024/2025. As áreas cultivadas permaneceram inalteradas, sem novos contratos de arrendamento ou expansão. O faturamento bruto total do mês de abril foi de R\$ 7.256.955,77, dividido entre as áreas localizadas no Paraná e Mato Grosso, conforme a tabela a seguir:

Área agrícola	Faturamento março/2025	Faturamento abril/2025
Paraná	R\$ 73.341,98	R\$ 1.953.930,47
Mato Grosso	R\$ 256.530,54	R\$ 5.303.025,30
Total	R\$ 329.872,52	R\$ 7.256.955,77

O faturamento do mês de abril/25 reflete os recebimentos oriundos da comercialização da soja colhida nos meses de março e abril. A alta concentração de entradas no estado do Mato Grosso confirma a representatividade dessa região na composição da receita do Grupo.

Em contrapartida, os custos e despesas operacionais também apresentaram crescimento, somando R\$ 6.797.335,99 no período, conforme detalhamento a seguir:

Área agrícola	Custos e Despesas março/2025	Custos e Despesas abril/2025
---------------	------------------------------	------------------------------

Av. Dr. Gastão Vidigal, 851 – sl. 04, Jardim Aclimação, Maringá-PR.

(44) 3225-9433 | contato@auxiliaconsultores.com.br



Paraná	R\$ 64.846,48	R\$ 1.308.473,86
Mato Grosso	R\$ 256.530,54	R\$ 5.488.862,13
Total	R\$ 321.377,02	R\$ 6.797.335,99

O aumento expressivo das saídas operacionais está relacionado à finalização das entregas e às despesas residuais da colheita, além da continuidade das atividades da safrinha. Em especial, no Mato Grosso, os custos elevados refletem a intensidade da logística de escoamento e os encargos com armazenagem, transporte e com serviços terceirizados de colheita e manutenção.

C. Resultado consolidado da Safra de Soja e Arroz de 2024/2025

As colheitas de soja e arroz realizadas no mês de abril referem-se à safra 2024/2025 e foram concluídas em diferentes regiões com desempenho inferior ao projetado. A seguir, apresenta-se um resumo das produtividades observadas:

Cultura	Região	Produção (sc)	Área (ha)	Produtividade (sc/ha)	Observações
Soja	Ortigueira	9.000	200	45	Abaixo da meta (65 sc/ha) devido à seca intensa
Soja	Faxinal	12.650	230	55	Atingiu ~85% da meta, também afetado por seca
Soja	Mato Grosso	57.701,14	1.300	44,39	Atrasos no plantio impactaram o rendimento
Arroz	Mato Grosso	4.100	137	30	Atrasos no plantio e mato competição

Av. Dr. Gastão Vidigal, 851 – sl. 04, Jardim Aclimação, Maringá-PR.

(44) 3225-9433 | contato@auxiliaconsultores.com.br



A produção colhida durante a safra 2024/2025, apesar de significativa em volume, ficou abaixo da expectativa do grupo, principalmente em razão de fatores climáticos adversos e atrasos logísticos relacionados à entrega de insumos e plantio fora da janela ideal.

No Paraná, houve o maior impacto foi a baixa produtividade, em relação à projeção esperada. Na cidade de Ortigueira, as Devedoras informaram que a redução a produtividade se deu à seca prolongada, especialmente no período crítico de enchimento de grãos. Já na cidade de Faxinal, a redução da produtividade também se deu pela seca, porém de forma mais branda.

No Mato Grosso, além da produtividade também ter sido abaixo da expectativa, houve perdas relevantes de produção:

Cultura	Perda Estimada (sc)	Impacto Financeiro (R\$)
Soja	14.300	R\$ 1.472.900,00
Total	—	R\$ 1.787.900,00

As principais causas para a baixa produtividade e perdas na produção do Mato Grosso foram:

- Atraso de 15 dias na entrega de fertilizantes.
- Plantio de soja fora da janela ideal em 250 hectares.
- Troca emergencial de cultivares.
- Atraso no plantio do arroz.
- Baixo preço de venda do arroz.
- Descontos elevados na classificação dos grãos (33,33% em média), por alta umidade, avarias e impurezas.

Av. Dr. Gastão Vidigal, 851 – sl. 04, Jardim Aclimação, Maringá-PR.

(44) 3225-9433 | contato@auxiliaconsultores.com.br



Além disso, nos foi relatado que o mês de abril foi marcado por dificuldades operacionais que impactaram diretamente a eficiência da produção e a gestão da operação agrícola. Os principais desafios enfrentados foram:

- **Demora na entrega de baixas bancárias**, comprometendo o controle financeiro.
- **Falta de transparência das empresas credoras** quanto aos débitos e encerramento contratual.
- **Inadimplemento de obrigações operacionais**, em razão da insuficiência de recursos decorrente da frustração da colheita.
- **Atrasos nos pagamentos dos contratos de venda de soja do Mato Grosso**, agravando o fluxo de caixa.
- **Classificações injustificadas de soja nos armazéns**, com descontos médios de 33,33%, prejudicando significativamente o faturamento.

Em um panorama geral, as Devedoras enfatizaram que a Safra 2024/2025 apresentou um resultado negativo, o que pôde-se constatar pelas informações descritas acima, tanto em produtividade, quanto em retorno. Os esforços agora estão direcionados para a Safrinha de 2025, especialmente para a melhoria do solo nas áreas do Mato Grosso, visando um resultado positivo para a próxima safra (2025/2026).

D. Da Safrinha de 2024 – Área cultivada

Informamos no relatório anterior que, com o encerramento da colheita da safra principal, iniciou-se a implantação da safrinha 2025. As atividades, até o mês de abril, foram distribuídas da seguinte forma, pelo cultivo das seguintes culturas:

Av. Dr. Gastão Vidigal, 851 – sl. 04, Jardim Aclimação, Maringá-PR.

(44) 3225-9433 | contato@auxiliaconsultores.com.br



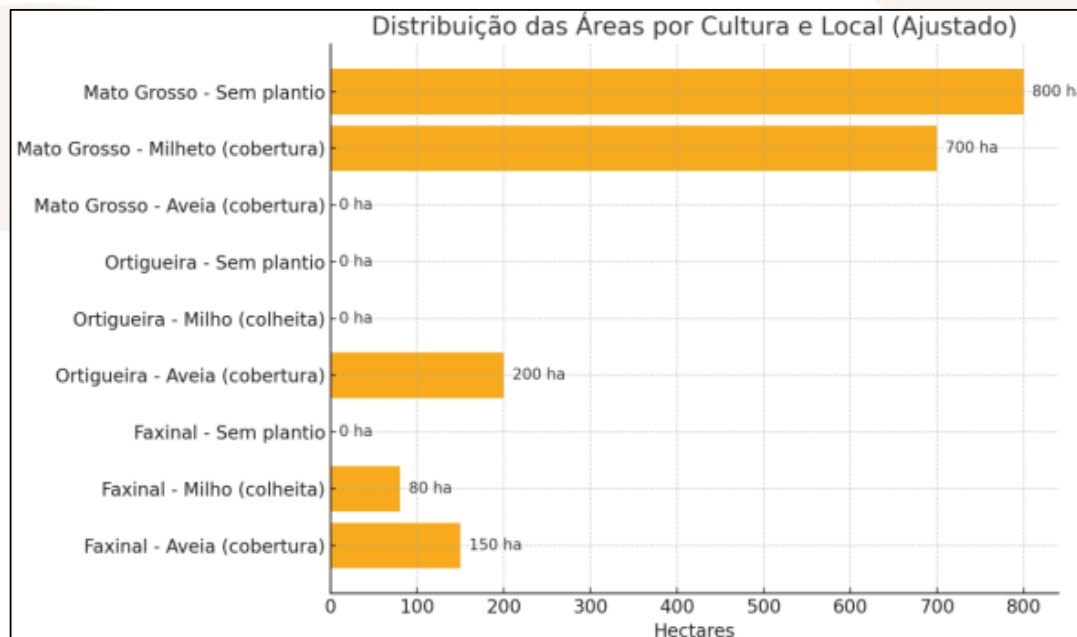

A expectativa para a safrinha é que as operações se concentrem entre os meses de abril a julho de 2025. No Paraná, a produtividade do milho e de aveia poderá sofrer influência direta das condições climáticas no período de desenvolvimento da cultura, enquanto no Mato Grosso a finalidade do milheto é prioritariamente conservar e recuperar a qualidade do solo para as próximas safras.

Av. Dr. Gastão Vidigal, 851 – sl. 04, Jardim Aclimação, Maringá-PR.

(44) 3225-9433 | contato@auxiliaconsultores.com.br



Registros da colheita nas áreas rurais do Grupo:

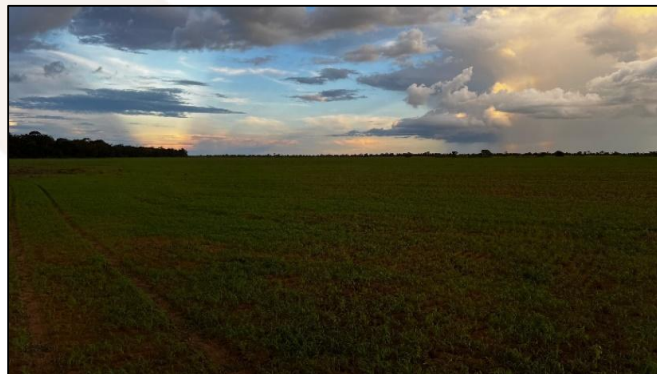

Av. Dr. Gastão Vidigal, 851 – sl. 04, Jardim Aclimação, Maringá-PR.

(44) 3225-9433 | contato@auxiliaconsultores.com.br



V. INFORMAÇÕES E ANÁLISES CONTÁBEIS-FINANCEIRAS

Inicialmente, cumpre esclarecer que as informações ora relatadas foram fornecidas pelas Devedoras por meio da Escrituração Contábil, Contas e Demonstrativos Mensais, na forma do art. 52, IV, da LREF, respondendo estas por sua conformidade e genuinidade.

a) BARBARA SCHULTZ ROCHA VELOSO PERUCCI

ATIVO: No que toca ao ativo da Devedora em análise, cujo saldo total em março de 2025 foi de R\$ 1,820 milhão, a evolução entre os meses de janeiro, fevereiro e março de 2025, pode ser melhor identificada na tabela abaixo, subdividida entre o (i) ativo circulante e o (ii) ativo não circulante:

BALANÇO PATRIMONIAL (Valores expresso em milhares de reais)	jan/25			fev/25			mar/25		
	R\$	AV	AH	R\$	AV	AH	R\$	AV	AH
ATIVO	1.877,53	100,0%	0,0%	1.869,74	100,0%	-0,4%	1.820,24	100,0%	-2,6%
ATIVO CIRCULANTE	77,53	4,1%	8,2%	69,74	3,7%	-10,0%	20,24	1,1%	-71,0%
Caixa e Equivalente de Caixa	10,40	0,6%	145,0%	2,62	0,1%	-74,8%	16,57	0,9%	533,1%
Clientes (Duplicatas a Receber)	63,45	3,4%	0,0%	63,45	3,4%	0,0%	-	0,0%	-100,0%
Outros Créditos	-	0,0%	0,0%	-	0,0%	0,0%	-	0,0%	0,0%
Estoques	3,67	0,2%	0,0%	3,67	0,2%	0,0%	3,67	0,2%	0,0%
ATIVO NÃO CIRCULANTE	1.800,00	95,9%	-0,4%	1.800,00	96,3%	0,0%	1.800,00	98,9%	0,0%
Outros Créditos	-	0,0%	-100,0%	-	0,0%	0,0%	-	0,0%	0,0%
Imobilizados operacionais	1.800,00	95,9%	0,0%	1.800,00	96,3%	0,0%	1.800,00	98,9%	0,0%

Fonte: Balanços Patrimoniais e Balancetes de Verificação fornecidos pela Recuperanda

Av. Dr. Gastão Vidigal, 851 – sl. 04, Jardim Aclimação, Maringá-PR.

(44) 3225-9433 | contato@auxiliaconsultores.com.br



O **Ativo Total** reflete todos os recursos econômicos controlados pela entidade. Ele é composto pela soma do ativo circulante, que se refere a bens e direitos de curto prazo, e do ativo não circulante, que abrange recursos de longo prazo. No período analisado, apresentou variações, passando de R\$ 1.869.745,08 para R\$ 1.820.240,34.

O **Ativo Circulante** abrange bens e direitos passíveis de conversão em dinheiro no curto prazo. As principais categorias incluem:

1. **Caixa e Equivalentes de Caixa:** Representa recursos financeiros disponíveis para uso imediato ou em aplicações de alta liquidez. O saldo apresentou crescimento, saindo de R\$ 2.616,57 para R\$ 16.565,83, em razão de recebimentos financeiros realizados no período.
2. **Clientes:** Refere-se a valores a receber de transações comerciais realizadas a prazo. O saldo foi integralmente baixado, passando de R\$ 63.454,00 para R\$ 0,00, em razão da liquidação dos créditos registrados anteriormente.
3. **Outros Créditos:** Inclui adiantamentos e valores a receber. O saldo permaneceu zerado.
4. **Estoque:** Compreende bens destinados à comercialização ou uso em operações futuras. O saldo permaneceu constante em R\$ 3.674,50, indicando ausência de movimentação relevante no período.

O **Ativo Não Circulante** inclui bens e direitos de longo prazo. As principais contas deste grupo são:

1. **Realizável a Longo Prazo:** representa direitos da empresa que serão convertidos em dinheiro ou benefícios econômicos após o término do exercício seguinte (ou seja, em um prazo superior a 12 meses). Essa conta permaneceu zerada.
2. **Ativo Imobilizado:** correspondem a bens e direitos tangíveis de propriedade da empresa, utilizados de forma permanente para a manutenção de suas atividades operacionais. No período analisado, seu saldo permaneceu inalterado em R\$ 1.800.000,00,

Av. Dr. Gastão Vidigal, 851 – sl. 04, Jardim Aclimação, Maringá-PR.

(44) 3225-9433 | contato@auxiliaconsultores.com.br



representando a maior parcela dos ativos da empresa. A composição do imobilizado é predominantemente formada por **máquinas e equipamentos agrícolas**.

PASSIVO: No que toca ao passivo da Devedora em análise, cujo saldo total no mês de março de 2025 foi de R\$ 1.820,24 mil, a evolução entre os meses de janeiro, fevereiro e março de 2025, pode ser melhor identificada na tabela abaixo, subdividida entre o (i) passivo circulante; (ii) passivo não circulante; e, (iii) patrimônio líquido:

BALANÇO PATRIMONIAL (Valores expresso em milhares de reais)	jan/25			fev/25			mar/25		
	R\$	AV	AH	R\$	AV	AH	R\$	AV	AH
PASSIVO	1.877,53	100,0%	0,0%	1.869,75	100,0%	-0,4%	1.820,24	100,0%	-2,6%
PASSIVO CIRCULANTE	530,74	28,3%	99,1%	395,58	21,2%	-25,5%	699,72	38,4%	76,9%
Empréstimos e Financiamentos	254,27	13,5%	0,0%	-	0,0%	0,0%	0,13	0,0%	0,0%
Fornecedores	263,89	14,1%	8032,1%	379,67	20,3%	43,9%	685,10	37,6%	80,4%
Obrigações Tributárias	0,05	0,0%	14,4%	0,05	0,0%	12,8%	0,33	0,0%	493,0%
Obrigações Trabalhistas e Previdenciárias	12,53	0,7%	38,7%	15,85	0,8%	26,5%	14,17	0,8%	-10,6%
PASSIVO NÃO CIRCULANTE	1.136,88	60,6%	0,3%	1.393,82	74,5%	22,6%	1.393,40	76,6%	0,0%
Partes Relacionadas	1.136,88	60,6%	0,3%	1.393,82	74,5%	22,6%	1.393,40	76,6%	0,0%
PATRIMÔNIO LÍQUIDO	209,91	11,2%	-56,1%	80,35	4,3%	-61,7%	- 272,88	-15,0%	-439,6%
Resultados Acumulados	480,52	25,6%	-76,2%	207,41	11,1%	-56,8%	80,35	4,4%	-61,3%
Prejuízo do Exercício	- 270,61	-14,4%	-82,4%	- 127,06	-6,8%	-53,0%	- 353,23	-19,4%	178,0%

Fonte: Balanços Patrimoniais e Balancetes de Verificação fornecidos pela Recuperanda

Av. Dr. Gastão Vidigal, 851 – sl. 04, Jardim Aclimação, Maringá-PR.

(44) 3225-9433 | contato@auxiliaconsultores.com.br



O **Passivo Total** representa todas as obrigações e responsabilidades financeiras da devedora, além de sua estrutura patrimonial. No caso em análise, está composto pelo **Passivo Circulante**, pelo **Passivo Não Circulante** e pelo **Patrimônio Líquido**. No período analisado, apresentou variações, passando de R\$ 1.869.745,08 para R\$ 1.820.240,34.

O **Passivo Circulante** reflete as obrigações de curto prazo da empresa, que devem ser liquidadas dentro de 12 meses. Ele inclui contas como **Fornecedores**, **Obrigações Tributárias** e **Obrigações Trabalhistas e Previdenciárias**, que apresentam oscilações ao longo dos períodos analisados.

- 1. Fornecedores:** Refletem as obrigações com fornecedores de insumos, sementes, entre outros ligados à atividade rural. O saldo apresentou crescimento expressivo nas obrigações com fornecedores, de R\$ 379.670,93 para R\$ 685.095,85, reflexo de compras de insumos e serviços no período, principalmente com a Cocari – Cooperativa Agroindustrial, cujas obrigações de curto prazo aumentaram em R\$ 281.967,93, devido à compra de matéria prima para a safrinha.
- 2. Obrigações Sociais e Tributárias:** Representam as pendências fiscais e as obrigações trabalhistas e previdenciárias. As obrigações trabalhistas apresentaram aumentos pontuais, com destaque para encargos como salários e contribuições previdenciárias. O saldo apresentou redução, passando de R\$ 15.852,57 para R\$ 14.169,34, devido a pagamento de salários e encargos sociais.
- 3. Empréstimos e Financiamentos:** São dívidas de curto prazo com instituições financeiras ou terceiros. Foi registrado saldo de R\$ 128,67 devido ao uso do limite da conta junto ao Banco do Brasil.

O **Passivo Não Circulante** reflete dívidas exigíveis a longo prazo (superior a 12 meses). No mês em comento verifica-se uma redução do passivo, passando de R\$ 1.393.820,36 para R\$ 1.393.400,48. Este passivo é composto exclusivamente por **empréstimos e financiamentos**:

Av. Dr. Gastão Vidigal, 851 – sl. 04, Jardim Aclimação, Maringá-PR.

(44) 3225-9433 | contato@auxiliaconsultores.com.br



- 1. Empréstimos e Financiamentos:** Grande parte desse aumento está vinculada a empréstimos e mútuos, indicando maior dependência de recursos de terceiros para financiar atividades de longo prazo. Esses empréstimos e mútuos dizem respeito a obrigações com partes relacionadas, que representam empréstimos, adiantamentos ou pagamentos realizados a sócios, administradores, parentes próximos ou terceiros/parceiros financeiros. O saldo reduziu de R\$ 1.393.820,36 para R\$ 1.393.400,48, devido às movimentações financeiras entre o grupo econômico e pessoas ligadas a ele.

O **Patrimônio Líquido** corresponde aos recursos próprios da empresária, sendo, neste caso, constituído por **resultados acumulados**. Esse saldo representa o valor residual dos ativos da empresa após a dedução de todas as suas obrigações (passivos), refletindo a riqueza líquida do negócio. A análise do Patrimônio Líquido é essencial para mensurar a solidez financeira, a capacidade de absorção de prejuízos e a sustentabilidade das operações no longo prazo.

- 1. Lucros/Prejuízos Acumulados:** O patrimônio líquido foi impactado pela performance operacional da atividade rural da Devedora. O resultado acumulado dos exercícios anteriores representa um lucro acumulado de R\$ 80,35 mil, enquanto no atual exercício, acumula-se um prejuízo de R\$ 353,23 mil, equivalendo a um patrimônio líquido negativo de R\$ 272,88 mil.

DEMONSTRAÇÃO DE RESULTADO DO EXERCÍCIO “DRE”: Quanto a “DRE” da Devedora em análise, formado por (i) receita operacional bruta; (ii) custos totais; e, (iii) lucro ou prejuízo do período, sua evolução entre os meses de janeiro, fevereiro e março de 2025, pode ser melhor identificada na tabela abaixo:

Av. Dr. Gastão Vidigal, 851 – sl. 04, Jardim Aclimação, Maringá-PR.

(44) 3225-9433 | contato@auxiliaconsultores.com.br



DEMONSTRATIVO DE RESULTADO	jan/25			fev/25			mar/25		
(Valores expresso em milhares de reais)	R\$	AV	AH	R\$	AV	AH	R\$	AV	AH
Receita Operacional Bruta	16,56	0,00%	1564,69%	18,68	0,0%	12,83%	19,76	0,0%	5,79%
RECEITA LIQUIDA	16,56	0,00%	1564,69%	18,68	0,0%	12,83%	19,76	0,0%	5,79%
Custos dos Produtos e Mercadorias Vendidas	-283,03	0,00%	648,83%	-143,90	0,0%	-49,16%	-368,11	0,0%	155,81%
RESULTADO BRUTO	-266,48	0,00%	624,08%	-125,22	0,0%	-53,01%	-348,35	0,0%	178,19%
Despesas Operacionais	-4,13	0,00%	4,89%	-1,84	0,0%	-55,43%	-4,88	0,0%	165,10%
Administrativas	-3,21	0,00%	13,48%	-1,73	0,0%	-46,23%	-4,09	0,0%	136,69%
Tributárias	-0,90	0,00%	-4,47%	-0,10	0,0%	-89,18%	-0,77	0,0%	691,61%
Resultado Financeiro	-0,02	0,00%	-89,41%	-0,02	0,0%	-10,79%	-0,02	0,0%	28,62%
RESULTADO DO EXERCÍCIO	-270,61	0,00%	564,24%	-127,06	0,0%	-53,05%	-353,23	0,0%	178,00%
EBITDA	-270,59	0,00%	566,89%	-127,04	0,0%	-53,05%	-353,21	0,0%	178,02%

Fonte: Balanços Patrimoniais e Balancetes de Verificação fornecidos pela Recuperanda

Receita Bruta e Receita Líquida: A receita bruta foi de R\$ 19.764,14, integralmente composta por vendas de mercadorias a prazo. Não foram registradas deduções referentes a tributos incidentes sobre a receita, de modo que a receita líquida apurada no período corresponde ao mesmo valor da receita bruta, ou seja, R\$ 19.764,14.

Custo dos Produtos e Mercadorias Vendidas: O custo total registrado com vendas e serviços foi de R\$ 368.107,48. Estes custos envolvem a compra de matéria-prima no montante de R\$ 301.584,39, mão de obra de produção no valor de R\$ 3.326,47, gastos gerais de fabricação no total de R\$ 32.512,06. Ainda compõem este grupo despesas com prestadores de serviços, no valor conjunto de R\$ 14.839,53, gastos gerais com mercadorias vendidas no montante de R\$ 8.125,50 e manutenção e reparos em mercadorias vendidas, no valor de R\$ 6.460,04.

Av. Dr. Gastão Vidigal, 851 – sl. 04, Jardim Aclimação, Maringá-PR.

(44) 3225-9433 | contato@auxiliaconsultores.com.br



Documento assinado digitalmente, conforme MP nº 2.200-2/2001, Lei nº 11.419/2006, resolução do Projudi, do TJPR/OE
Validação deste em <https://projudi.tjpr.jus.br/projudi/> - Identificador: PJ6EB VGSM3 TPS7A XERWA

Despesas Operacionais: As despesas operacionais somaram R\$ 4.862,84 no mês. Dentre os principais itens, destacam-se as obrigações com pessoal (R\$ 591,09), os gastos administrativos (R\$ 3.336,49), os serviços de terceiros (R\$ 101,82), outras despesas administrativas (R\$ 60,00) e as despesas tributárias (R\$ 773,44).

Resultado Financeiro: O resultado financeiro, que corresponde à diferença entre receitas e despesas financeiras, foi negativo em R\$ 19,74, uma vez que não houve receitas financeiras para compensação. As principais despesas financeiras decorreram de encargos bancários e juros pagos no período, impactando o desempenho financeiro da empresa.

Resultado Operacional: O resultado operacional, que reflete o desempenho da empresa considerando suas receitas, custos e despesas operacionais, foi negativo em R\$ 353.225,92, caracterizando um prejuízo no período. Esse resultado decorre, principalmente, dos altos custos de matéria prima, com prestadores de serviços e gastos gerais para a colheita, que superaram significativamente a receita gerada no mês, comprometendo a rentabilidade da devedora.

Av. Dr. Gastão Vidigal, 851 – sl. 04, Jardim Aclimação, Maringá-PR.

(44) 3225-9433 | contato@auxiliaconsultores.com.br



ÍNDICE DE LIQUIDEZ: No que se refere ao índice de liquidez da Devedora em análise, o qual corresponde a um indicador financeiro que revela o recurso disponível pela Devedora para quitar as obrigações com terceiros, nota-se que nos meses de dezembro, janeiro e fevereiro de 2025 foram apresentados os índices abaixo, subdivididos em (i) liquidez geral; (ii) liquidez corrente; e, (iii) liquidez imediata, conforme gráfico abaixo:

(i) Liquidez geral: 0,87 - é um indicador financeiro que demonstra a capacidade de pagamento da Devedora a longo prazo, assim, quanto maior for o índice de liquidez geral, melhor será a situação financeira da empresa.

(ii) Liquidez corrente: 0,03 - é um indicador financeiro que mostra a capacidade de uma empresa de quitar todas suas dívidas a curto prazo, ou seja, é a relação entre os valores previstos de entrada em caixa e também de saída, nesse caso, em um curto horizonte de tempo.

(iii) Liquidez imediata: 0,02 - é um indicador utilizado para mensurar a capacidade de uma empresa de arcar com as suas dívidas no momento imediato, ou seja, o capital disponível que pode ser utilizado imediatamente.

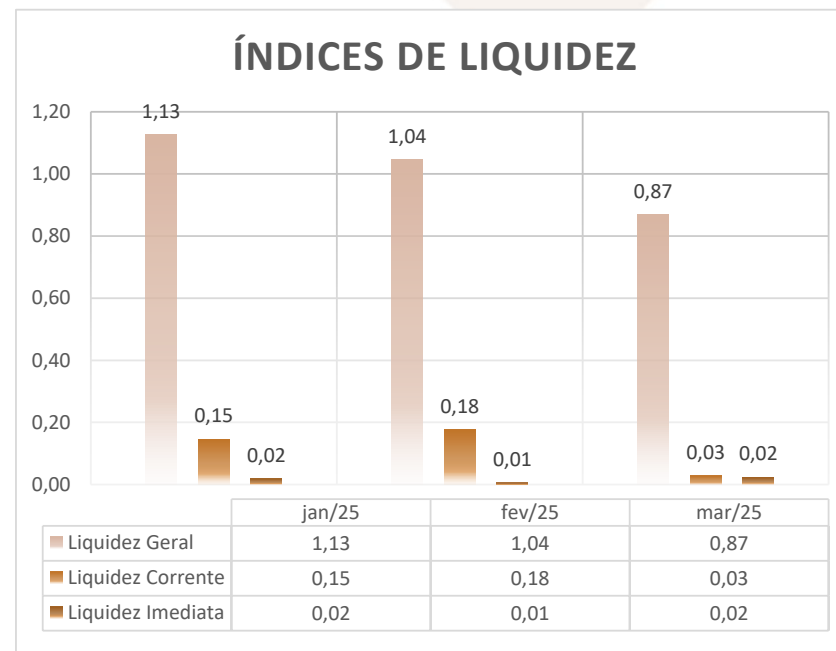

Av. Dr. Gastão Vidigal, 851 – sl. 04, Jardim Aclimação, Maringá-PR.

(44) 3225-9433 | contato@auxiliaconsultores.com.br



EBITDA: O EBITDA (lucro antes de juros, impostos, depreciação e amortização) também foi negativo em R\$ -353,21 mil em março, comparado a R\$ -127,04 mil em fevereiro e R\$ -270,59 mil em janeiro. A piora de +178% no mês confirma que a operação não gera caixa suficiente para cobrir os compromissos mínimos.

Evolução do Ebitda

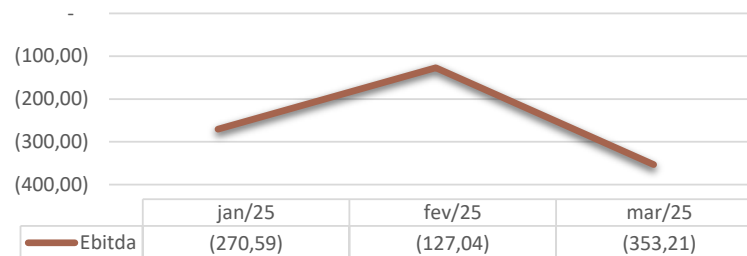

Av. Dr. Gastão Vidigal, 851 – sl. 04, Jardim Aclimação, Maringá-PR.

(44) 3225-9433 | contato@auxiliaconsultores.com.br



b) MARIA DE FÁTIMA PERUCCI

ATIVO: No que toca ao ativo da Devedora em análise, cujo saldo total no mês de março de 2025 foi de R\$ 4,344 milhões, a evolução entre os meses de janeiro, fevereiro e março de 2025, pode ser melhor identificada na tabela abaixo, subdividida entre o (i) ativo circulante e o (ii) ativo não circulante:

BALANÇO PATRIMONIAL (Valores expresso em milhares de reais)	jan/25			fev/25			mar/25		
	R\$	AV	AH	R\$	AV	AH	R\$	AV	AH
ATIVO	4.402,22	100,0%	0,0%	4.394,43	100,0%	0,0%	4.344,93	100,0%	-1,1%
ATIVO CIRCULANTE	77,53	3,0%	1,1%	69,75	3,0%	1,1%	20,24	0,5%	-71,0%
Caixa e Equivalente de Caixa	10,40	1,4%	2,0%	2,62	1,4%	2,0%	16,57	0,4%	533,1%
Clientes (Duplicatas a Receber)	63,45	1,4%	0,0%	63,45	1,4%	0,0%	-	0,0%	-100,0%
Outros Créditos	-	0,1%	7,5%	-	0,1%	7,5%	-	0,0%	0,0%
Estoques	3,67	0,1%	0,0%	3,67	0,1%	0,0%	3,67	0,1%	0,0%
ATIVO NÃO CIRCULANTE	4.324,69	97,0%	0,0%	4.324,69	97,0%	0,0%	4.324,69	99,5%	0,0%
Outros Créditos	3.524,69	79,1%	0,0%	3.524,69	79,1%	0,0%	3.524,69	81,1%	0,0%
Imobilizados operacionais	800,00	17,9%	0,0%	800,00	17,9%	0,0%	800,00	18,4%	0,0%

Fonte: Balanços Patrimoniais e Balancetes de Verificação fornecidos pela Recuperanda

O **Ativo Total** reflete todos os recursos econômicos controlados pela entidade. Ele é composto pela soma do **Ativo Circulante**, que se refere a bens e direitos de curto prazo, e do **Ativo Não Circulante**, que abrange recursos de longo prazo. No período analisado, apresentou variações em seu valor, passando de R\$ 4.394.430,40 para R\$ 4.344.925,66.

O **Ativo Circulante** abrange bens e direitos passíveis de conversão em dinheiro no curto prazo. As principais categorias incluem:

Av. Dr. Gastão Vidigal, 851 – sl. 04, Jardim Aclimação, Maringá-PR.

(44) 3225-9433 | contato@auxiliaconsultores.com.br



1. **Caixa e Equivalentes de Caixa:** Representa recursos financeiros disponíveis para uso imediato ou em aplicações de alta liquidez. O saldo apresentou crescimento, saindo de R\$ 2.616,57 para R\$ 16.565,83, em razão de recebimentos financeiros realizados no período.
2. **Clientes:** Refere-se a valores a receber de transações comerciais realizadas a prazo. O saldo foi integralmente baixado, passando de R\$ 63.454,00 para R\$ 0,00, em razão da liquidação dos créditos registrados anteriormente.
3. **Outros Créditos:** Inclui adiantamentos e valores a receber. O saldo permaneceu zerado.
4. **Estoque:** Compreende bens destinados à comercialização ou uso em operações futuras. O saldo permaneceu constante em R\$ 3.674,50, indicando ausência de movimentação relevante no período.

O **Ativo Não Circulante** compreende bens e direitos de realização futura, ou seja, recursos que a empresa manterá por período superior a 12 meses, incluindo, no caso em apreço, **realizável a longo prazo** e **ativo imobilizado**. No período analisado, esse grupo apresentou estabilidade, em R\$ 4.324.685,33.

1. **Realizável a Longo Prazo:** representa direitos da empresa que serão convertidos em dinheiro ou benefícios econômicos após o término do exercício seguinte (ou seja, em um prazo superior a 12 meses). No período analisado, esse grupo apresentou estabilidade, no valor de R\$ 3.524.685,33. O saldo é composto por **valores concedidos a partes relacionadas**, ou seja, pessoas vinculadas à empresária individual e também parceiros comerciais financeiros.
2. **Ativo Imobilizado:** Representa bens tangíveis de caráter permanente, utilizados na operação da empresa para a geração de benefícios econômicos, como máquinas, equipamentos e instalações. No período analisado, o saldo permaneceu inalterado em R\$ 800.000,00, sendo composto por máquinas e equipamentos agrícolas, essenciais para a atividade operacional.

Av. Dr. Gastão Vidigal, 851 – sl. 04, Jardim Aclimação, Maringá-PR.

(44) 3225-9433 | contato@auxiliaconsultores.com.br



PASSIVO: No que toca ao passivo da Devedora em análise, cujo saldo total no mês de março de 2025 foi de R\$ 4,344 milhões, a evolução entre os meses de janeiro, fevereiro e março de 2025 pode ser melhor identificada na tabela abaixo, subdividida entre o (i) passivo circulante; (ii) passivo não circulante; e, (iii) patrimônio líquido:

BALANÇO PATRIMONIAL (Valores expresso em milhares de reais)	jan/25			fev/25			mar/25		
	R\$	R\$	R\$	R\$	AV	AH	R\$	AV	AH
PASSIVO	4.402,22	100,0%	0,0%	4.394,43	100,0%	-0,2%	4.344,92	100,0%	-1,1%
PASSIVO CIRCULANTE	4.003,45	90,9%	7,1%	3.865,81	88,0%	-3,4%	4.169,95	96,0%	7,9%
Empréstimos e Financiamentos	3.724,50	84,6%	0,0%	3.470,23	79,0%	-6,8%	3.470,36	79,9%	0,0%
Fornecedores	266,39	6,1%	8109,2%	379,67	8,6%	42,5%	685,10	15,8%	80,4%
Obrigações Tributárias	0,03	0,0%	-28,7%	0,05	0,0%	80,6%	0,33	0,0%	494,1%
Obrigações Trabalhistas e Previdenciárias	12,53	0,3%	38,7%	15,85	0,4%	26,5%	14,17	0,3%	-10,6%
PASSIVO NÃO CIRCULANTE	53,38	1,2%	6,7%	310,33	7,1%	481,3%	309,91	7,1%	-0,1%
Partes Relacionadas	53,38	1,2%	6,7%	310,33	7,1%	481,3%	309,91	7,1%	-0,1%
PATRIMÔNIO LÍQUIDO	345,38	7,8%	-43,9%	218,30	5,0%	-36,8%	- 134,93	-3,1%	-161,8%
Resultados Acumulados	615,99	14,0%	-71,4%	345,36	7,9%	-43,9%	218,30	5,0%	-36,8%
Prejuízo do Exercício	- 270,61	-6,1%	-82,4%	- 127,06	-2,9%	-53,0%	- 353,23	-8,1%	178,0%

Fonte: Balanços Patrimoniais e Balancetes de Verificação fornecidos pela Recuperanda

O **Passivo Total** representa todas as obrigações e responsabilidades financeiras da devedora. No caso em análise, está composto pelo **Passivo Circulante**, pelo **Passivo Não Circulante** e pelo **Patrimônio Líquido**. No período analisado, o passivo total apresentou uma leve redução, passando de R\$ 4.394.430,40 para R\$ 4.344.925,66.

Av. Dr. Gastão Vidigal, 851 – sl. 04, Jardim Aclimação, Maringá-PR.

(44) 3225-9433 | contato@auxiliaconsultores.com.br



O **Passivo Circulante** reflete as obrigações de curto prazo da empresa, que devem ser liquidadas dentro de 12 meses. Ele inclui contas como **Fornecedores, Empréstimos e Financiamentos, Obrigações Tributárias e Obrigações Trabalhistas e Previdenciárias**, que apresentam oscilações ao longo dos períodos analisados.

1. **Fornecedores:** Refletem as obrigações com fornecedores de insumos, sementes, entre outros ligados à atividade rural. O saldo apresentou crescimento expressivo nas obrigações com fornecedores, de R\$ 379.670,93 para R\$ 685.095,85, reflexo de compras de insumos e serviços no período, principalmente com a Cocari – Cooperativa Agroindustrial, cujas obrigações de curto prazo aumentaram em R\$ 281.967,93, devido à compra de matéria prima para a safrinha.
2. **Empréstimos e Financiamentos:** O saldo apresentou pequeno aumento, de R\$ 3.470.229,40 para R\$ 3.470.358,07, devido à utilização do limite da conta junto ao Banco do Brasil.
3. **Obrigações Trabalhistas e Tributárias:** Representam as pendências fiscais e as obrigações trabalhistas e previdenciárias. As obrigações trabalhistas apresentaram aumentos pontuais, com destaque para encargos como salários e contribuições previdenciárias. O saldo apresentou redução, passando de R\$ 15.852,57 para R\$ 14.169,34, em razão de pagamentos parciais de salários e encargos.

O **Passivo Não Circulante**, que reflete dívidas exigíveis a longo prazo, teve uma leve redução, passando de R\$ 310.325,55 para R\$ 309.905,67 e é composto pela conta empréstimos e financiamentos.

1. **Empréstimos e Financiamentos:** Grande parte desse aumento está vinculada a empréstimos e mútuos, indicando maior dependência de recursos de terceiros para financiar atividades de longo prazo. Esses empréstimos e mútuos dizem respeito a **obrigações com**

Av. Dr. Gastão Vidigal, 851 – sl. 04, Jardim Aclimação, Maringá-PR.

(44) 3225-9433 | contato@auxiliaconsultores.com.br



partes relacionadas, que representam empréstimos, adiantamentos ou pagamentos realizados a sócios, administradores, parentes próximo ou empresários do mesmo grupo econômico que têm algum tipo de relação com a devedora. O saldo se manteve praticamente estável, apresentando uma leve redução de R\$ 310.325,55 para R\$ 309.905,67.

O **Patrimônio Líquido** representa a porção residual dos ativos da empresa após a dedução de todas as suas obrigações (passivos), refletindo os recursos próprios da empresária. No presente caso, é composto essencialmente por **resultados acumulados**, evidenciando a evolução da geração de capital próprio ao longo do tempo. A análise do Patrimônio Líquido é fundamental para avaliar a solidez financeira do negócio, sua capacidade de absorver prejuízos e de sustentar operações no longo prazo.

- 1. Lucros/Prejuízos Acumulados:** O patrimônio líquido foi impactado pela performance operacional da empresa. O resultado acumulado dos exercícios anteriores representa um lucro acumulado de R\$ 218,30 mil, enquanto no atual exercício, acumula-se um prejuízo de R\$ 353,23 mil, equivalendo a um patrimônio líquido negativo de R\$ 134,93 mil.

DEMONSTRAÇÃO DE RESULTADO DO EXERCÍCIO “DRE”: Quanto a “DRE” da Devedora em análise, formado por (i) receita operacional bruta; (ii) custos totais; e, (iii) lucro ou prejuízo do período, evolução entre os meses de janeiro, fevereiro e março de 2025, pode ser melhor identificada na tabela abaixo:

DEMONSTRATIVO DE RESULTADO (Valores expresso em milhares de reais)	jan/25			fev/25			mar/25		
	R\$	AV	AH	R\$	AV	AH	R\$	AV	AH

Av. Dr. Gastão Vidigal, 851 – sl. 04, Jardim Aclimação, Maringá-PR.

(44) 3225-9433 | contato@auxiliaconsultores.com.br



Receita Operacional Bruta	16,56	0,00%	1564,69%	18,68	0,0%	12,83%	19,76	0,0%	5,79%
RECEITA LIQUIDA	16,56	0,00%	1564,69%	18,68	0,0%	12,83%	19,76	0,0%	5,79%
Custos dos Produtos e Mercadorias Vendidas	-283,03	0,00%	648,83%	-143,90	0,0%	-49,16%	-368,11	0,0%	155,81%
RESULTADO BRUTO	-266,48	0,00%	624,08%	-125,22	0,0%	-53,01%	-348,35	0,0%	178,19%
Despesas Operacionais	-4,13	0,00%	4,89%	-1,84	0,0%	-55,43%	-4,88	0,0%	165,10%
Administrativas	-3,21	0,00%	13,48%	-1,73	0,0%	-46,23%	-4,09	0,0%	136,69%
Tributárias	-0,90	0,00%	-4,47%	-0,10	0,0%	-89,18%	-0,77	0,0%	691,61%
Resultado Financeiro	-0,02	0,00%	-89,41%	-0,02	0,0%	-10,79%	-0,02	0,0%	28,62%
RESULTADO DO EXERCÍCIO	-270,61	0,00%	564,24%	-127,06	0,0%	-53,05%	-353,23	0,0%	178,00%
EBITDA	-270,59	0,00%	566,89%	-127,04	0,0%	-53,05%	-353,21	0,0%	178,02%

Fonte: Balanços Patrimoniais e Balancetes de Verificação fornecidos pela Recuperanda

Receita Bruta e Receita Líquida: A receita bruta foi de R\$ 19.764,14, integralmente composta por vendas de mercadorias a prazo. Não foram registradas deduções referentes a tributos incidentes sobre a receita, de modo que a receita líquida apurada no período corresponde ao mesmo valor da receita bruta, ou seja, R\$ 19.764,14.

Custo dos Produtos e Mercadorias Vendidas: O custo total registrado com vendas e serviços foi de R\$ 368.107,48. Estes custos envolvem a compra de matéria-prima no montante de R\$ 301.584,39, mão de obra de produção no valor de R\$ 3.326,47, gastos gerais de fabricação no total de R\$ 32.512,06. Ainda compõem este grupo despesas com prestadores de serviços, no valor conjunto de R\$ 14.839,53, gastos gerais com mercadorias vendidas no montante de R\$ 8.125,50 e manutenção e reparos em mercadorias vendidas, no valor de R\$ 6.460,04.

Av. Dr. Gastão Vidigal, 851 – sl. 04, Jardim Aclimação, Maringá-PR.

(44) 3225-9433 | contato@auxiliaconsultores.com.br



Documento assinado digitalmente, conforme MP nº 2.200-2/2001, Lei nº 11.419/2006, resolução do Projudi, do TJPR/OE
Validação deste em <https://projudi.tjpr.jus.br/projudi/> - Identificador: PJ6EB VGSM3 TPS7A XERWA

Despesas Operacionais: As despesas operacionais somaram R\$ 4.862,84 no mês. Dentre os principais itens, destacam-se as obrigações com pessoal (R\$ 591,09), os gastos administrativos (R\$ 3.336,49), os serviços de terceiros (R\$ 101,82), outras despesas administrativas (R\$ 60,00) e as despesas tributárias (R\$ 773,44).

Resultado Financeiro: O resultado financeiro, que corresponde à diferença entre receitas e despesas financeiras, foi negativo em R\$ 19,74, uma vez que não houve receitas financeiras para compensação. As principais despesas financeiras decorreram de encargos bancários e juros pagos no período, impactando o desempenho financeiro da empresa.

Resultado Operacional: O resultado operacional, que reflete o desempenho da empresa considerando suas receitas, custos e despesas operacionais, foi negativo em R\$ 353.225,92, caracterizando um prejuízo no período. Esse resultado decorre, principalmente, dos altos custos de matéria prima, com prestadores de serviços e gastos gerais para a colheita, que superaram significativamente a receita gerada no mês, comprometendo a rentabilidade da devedora.

Av. Dr. Gastão Vidigal, 851 – sl. 04, Jardim Aclimação, Maringá-PR.

(44) 3225-9433 | contato@auxiliaconsultores.com.br



ÍNDICE DE LIQUIDEZ: No que se refere ao índice de liquidez da Devedora em análise, o qual corresponde a um indicador financeiro que revela o recurso disponível pela Devedora para quitar as obrigações com terceiros, nota-se que nos meses de dezembro, janeiro e fevereiro de 2025 foram apresentados os índices abaixo, subdivididos em (i) liquidez geral; (ii) liquidez corrente; e, (iii) liquidez imediata, conforme gráfico abaixo:

(i) Liquidez geral: 0,97 - é um indicador financeiro que demonstra a capacidade de pagamento da Devedora a longo prazo, assim, quanto maior for o índice de liquidez geral, melhor será a situação financeira da empresa.

(ii) Liquidez corrente: 0,00 - é um indicador financeiro que mostra a capacidade de uma empresa de quitar todas suas dívidas a curto prazo, ou seja, é a relação entre os valores previstos de entrada em caixa e também de saída, nesse caso, em um curto horizonte de tempo.

(iii) Liquidez imediata: 0,00 - é um indicador utilizado para mensurar a capacidade de uma empresa de arcar com as suas dívidas no momento imediato, ou seja, o capital disponível que pode ser utilizado imediatamente.

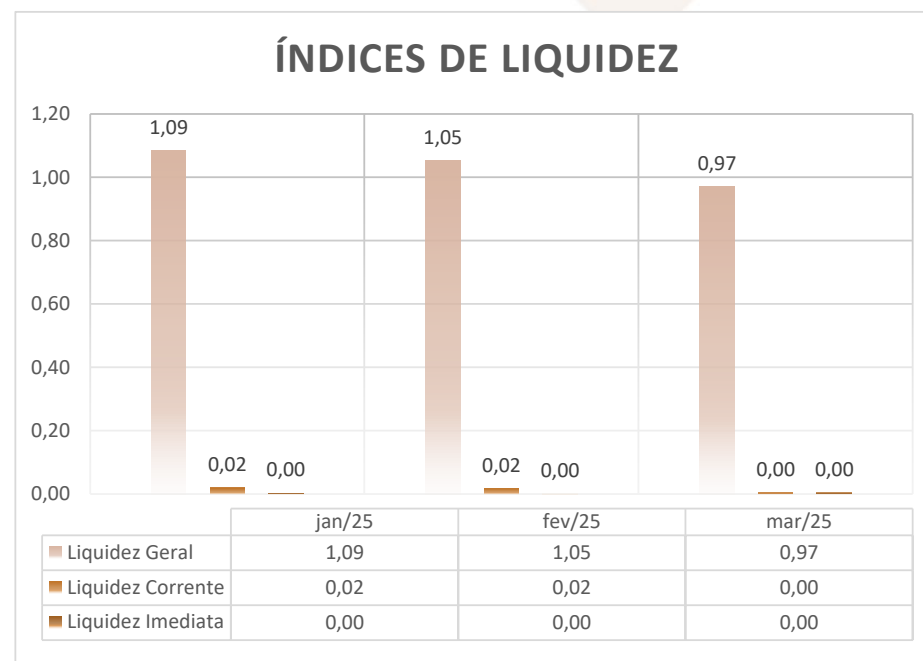

Av. Dr. Gastão Vidigal, 851 – sl. 04, Jardim Aclimação, Maringá-PR.

(44) 3225-9433 | contato@auxiliaconsultores.com.br



EBITDA: O EBITDA (lucro antes de juros, impostos, depreciação e amortização) também foi negativo em R\$ -353,21 mil em março, comparado a R\$ -127,04 mil em fevereiro e R\$ -270,59 mil em janeiro. A piora de +178% no mês confirma que a operação não gera caixa suficiente para cobrir os compromissos mínimos.

Evolução do Ebitda

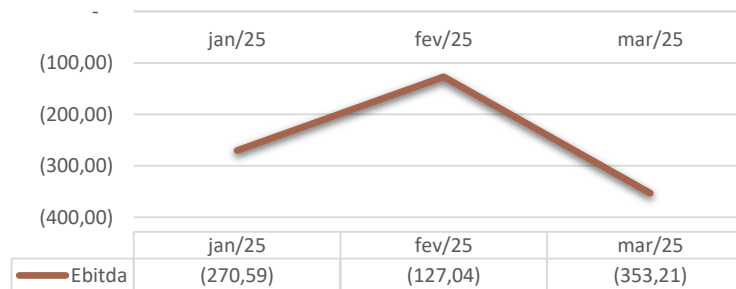

Av. Dr. Gastão Vidigal, 851 – sl. 04, Jardim Aclimação, Maringá-PR.

(44) 3225-9433 | contato@auxiliaconsultores.com.br



c) **GUILHERME DUARTE PERUCCI**

ATIVO: No que toca ao ativo da Devedora em análise, cujo saldo total no mês de março de 2025 foi de R\$ 5,12 milhões, a evolução entre os meses de janeiro, fevereiro e março de 2025, pode ser melhor identificada na tabela abaixo, subdividida entre o (i) ativo circulante e o (ii) ativo não circulante:

BALANÇO PATRIMONIAL (Valores expresso em milhares de reais)	jan/25			fev/25			mar/25		
	R\$	AV	AH	R\$	AV	AH	R\$	AV	AH
ATIVO	5.182,46	100,0%	-0,1%	5.174,67	100,0%	-0,2%	5.125,17	100,0%	-1,0%
ATIVO CIRCULANTE	78,66	1,5%	8,1%	70,88	1,4%	-9,9%	21,37	0,4%	-69,8%
Caixa e Equivalente de Caixa	10,40	0,2%	145,0%	2,62	0,1%	-74,8%	16,57	0,3%	533,1%
Clientes (Duplicatas a Receber)	63,45	1,2%	0,0%	63,45	1,2%	0,0%	-	0,0%	-100,0%
Outros Créditos	1,13	0,0%	0,0%	1,13	0,0%	0,0%	1,13	0,0%	0,0%
Estoques	3,67	0,1%	0,0%	3,67	0,1%	0,0%	3,67	0,1%	0,0%
ATIVO NÃO CIRCULANTE	5.103,80	98,5%	-0,2%	5.103,80	98,6%	0,0%	5.103,80	99,6%	0,0%
Outros Créditos	4.508,80	87,0%	-0,2%	4.508,80	87,1%	0,0%	4.508,80	88,0%	0,0%
Imobilizados operacionais	595,00	11,5%	0,0%	595,00	11,5%	0,0%	595,00	11,6%	0,0%

Fonte: Balanços Patrimoniais e Balancetes de Verificação fornecidos pela Recuperanda

O **Ativo Total** reflete todos os recursos econômicos controlados pela entidade. Ele é composto pela soma do ativo circulante, que se refere a bens e direitos de curto prazo, e do ativo não circulante, que abrange recursos de longo prazo. No período analisado, apresentou variações em seu valor, passando de R\$ 5.174.672,58 para R\$ 5.125.167,84.

Av. Dr. Gastão Vidigal, 851 – sl. 04, Jardim Aclimação, Maringá-PR.

(44) 3225-9433 | contato@auxiliaconsultores.com.br



O **Ativo Circulante** abrange bens e direitos passíveis de conversão em dinheiro no curto prazo. As principais categorias incluem:

1. **Caixa e Equivalentes de Caixa:** Representa recursos financeiros disponíveis para uso imediato ou em aplicações de alta liquidez. O saldo apresentou crescimento, saindo de R\$ 2.616,57 para R\$ 16.565,83, em razão de recebimentos financeiros realizados no período.
2. **Clientes:** Refere-se a valores a receber de transações comerciais realizadas a prazo. O saldo foi integralmente baixado, passando de R\$ 63.454,00 para R\$ 0,00, em razão da liquidação dos créditos registrados anteriormente.
3. **Outros Créditos:** Inclui adiantamentos e valores a receber. O saldo permaneceu estável em R\$ 1.131,98, demonstrando que não houve novos depósitos ou movimentações judiciais que impactassem a conta.
4. **Estoque:** Compreende bens destinados à comercialização ou uso em operações futuras. O saldo permaneceu constante em R\$ 3.674,50, indicando ausência de movimentação relevante no período.

O **Ativo Não Circulante** compreende bens e direitos de realização futura, ou seja, recursos que a empresa manterá por período superior a 12 meses, incluindo, no caso em apreço, **realizável a longo prazo** e **ativo imobilizado**. No período analisado, não apresentou variação, permanecendo em R\$ 5.103.795,52.

1. **Realizável a Longo Prazo:** representa direitos da empresa que serão convertidos em dinheiro ou benefícios econômicos após o término do exercício seguinte (ou seja, em um prazo superior a 12 meses). No período analisado, essa conta apresentou estabilidade, em R\$ 4.508.795,52, representando a maior parcela do ativo não circulante. O saldo é composto, predominantemente, por **empréstimos, mútuos e adiantamentos concedidos a partes relacionadas**, ou seja, a pessoas vinculadas ao empresário individual.

Av. Dr. Gastão Vidigal, 851 – sl. 04, Jardim Aclimação, Maringá-PR.

(44) 3225-9433 | contato@auxiliaconsultores.com.br



2. Ativo Imobilizado: correspondem a bens e direitos tangíveis de propriedade da empresa, utilizados de forma permanente para a manutenção de suas atividades operacionais. No período analisado, o saldo permaneceu constante em R\$ 595.000,00, sendo composto por máquinas, equipamentos e outros bens duráveis, essenciais para a manutenção das atividades operacionais.

PASSIVO: No que toca ao passivo da Devedora em análise, cujo saldo total no mês de março de 2025 foi de R\$ 5,12 milhões, a evolução entre os meses de janeiro, fevereiro e março de 2025 pode ser melhor identificada na tabela abaixo, subdividida entre o (i) passivo circulante; (ii) passivo não circulante; e, (iii) patrimônio líquido:

BALANÇO PATRIMONIAL (Valores expresso em milhares de reais)	jan/25			fev/25			mar/25		
	R\$	AV	AH	R\$	AV	AH	R\$	AV	AH
PASSIVO	5.182,46	100,0%	-0,1%	5.174,67	100,0%	-0,2%	5.125,17	100,0%	-1,0%
PASSIVO CIRCULANTE	7.171,69	138,4%	3,9%	7.009,64	135,5%	-2,3%	7.313,78	142,7%	4,3%
Empréstimos e Financiamentos	4.043,73	78,0%	0,0%	3.762,57	72,7%	-7,0%	3.762,70	73,4%	0,0%
Fornecedores	3.113,11	60,1%	9,2%	3.228,90	62,4%	3,7%	3.534,32	69,0%	9,5%
Obrigações Tributárias	0,05	0,0%	14,4%	0,05	0,0%	12,6%	0,33	0,0%	494,1%
Obrigações Trabalhistas e Previdenciárias	14,79	0,3%	31,0%	18,11	0,4%	22,4%	16,43	0,3%	-9,3%
PASSIVO NÃO CIRCULANTE	45,56	0,9%	1,4%	329,38	6,4%	623,0%	328,96	6,4%	-0,1%
Partes Relacionadas	45,56	0,9%	1,4%	329,38	6,4%	623,0%	328,96	6,4%	-0,1%
PATRIMÔNIO LÍQUIDO	-2.034,79	-39,3%	15,3%	-2.164,35	-41,8%	6,4%	- 2.517,58	-49,1%	16,3%
Resultados Acumulados	-1.764,18	-34,0%	685,5%	-2.037,29	-39,4%	15,5%	- 2.164,35	-42,2%	6,2%
Prejuízo do Exercício	- 270,61	-5,2%	-82,4%	- 127,06	-2,5%	-53,0%	- 353,23	-6,9%	178,0%

Fonte: Balanços Patrimoniais e Balancetes de Verificação fornecidos pela Recuperanda

Av. Dr. Gastão Vidigal, 851 – sl. 04, Jardim Aclimação, Maringá-PR.

(44) 3225-9433 | contato@auxiliaconsultores.com.br



O **Passivo Total** representa todas as obrigações e responsabilidades financeiras da devedora. No caso em análise, está composto pelo **passivo circulante**, pelo **passivo não circulante** e pelo **patrimônio líquido**. No período analisado, o passivo total apresentou redução, passando de R\$ 5.174.672,58 para R\$ 5.125.167,84.

O **Passivo Circulante** reflete as obrigações de curto prazo da empresa, que devem ser liquidadas dentro de 12 meses. Ele inclui contas como **Fornecedores, Empréstimos e Financiamentos, Obrigações Tributárias e Obrigações Trabalhistas e Previdenciárias**, que apresentam oscilações ao longo dos períodos analisados.

- 1. Fornecedores:** O saldo apresentou aumento de R\$ 3.226.397,54 para R\$ 3.531.822,46, reflexo de compras de insumos e serviços no período, principalmente com a Cocari – Cooperativa Agroindustrial, cujas obrigações de curto prazo aumentaram em R\$ 281.967,93, devido à compra de matéria prima para a safrinha.
- 2. Empréstimos e Financiamentos:** As obrigações com instituições financeiras apresentaram um pequeno aumento, passando de R\$ R\$ 3.762.572,97 para R\$ 3.762.701,64, devido ao "Uso do Limite da Conta" no Banco do Brasil.
- 3. Obrigações Tributárias e Sociais:** Representam as pendências fiscais e as obrigações trabalhistas e previdenciárias. As obrigações trabalhistas apresentaram aumentos, com destaque para encargos como salários e contribuições previdenciárias. O saldo reduziu de R\$ 18.114,68 para R\$ 16.431,45, devido aos pagamentos parciais de salários e encargos sociais.

O **Passivo Não Circulante** corresponde às obrigações financeiras e compromissos da empresa com vencimento em prazo superior a 12 meses. No período analisado, esse grupo apresentou leve redução, passando de R\$ 329.384,18 para R\$ 328.964,30.

Av. Dr. Gastão Vidigal, 851 – sl. 04, Jardim Aclimação, Maringá-PR.

(44) 3225-9433 | contato@auxiliaconsultores.com.br



- 1. Empréstimos e Financiamentos:** representa obrigações financeiras da empresa decorrentes de empréstimos, adiantamentos e mútuos contratados junto a partes relacionadas, como sócios, administradores, parentes próximos ou empresas do mesmo grupo econômico com vínculo com a devedora. No período analisado. O saldo reduziu de R\$ 329.384,18 para R\$ 328.964,30, devido às movimentações financeiras entre as Devedoras e pessoas ligadas a elas.

O **Patrimônio Líquido** representa a porção residual dos ativos da empresa após a dedução de todas as suas obrigações (passivos), refletindo os recursos próprios da empresária. No presente caso, é composto essencialmente por **resultados acumulados**, evidenciando a evolução da geração de capital próprio ao longo do tempo. A análise do Patrimônio Líquido é fundamental para avaliar a solidez financeira do negócio, sua capacidade de absorver prejuízos e de sustentar operações no longo prazo.

- 1. Lucros/Prejuízos Acumulados:** O patrimônio líquido foi impactado pela performance operacional da empresa. Os prejuízos acumulados do exercício anterior somam o valor de R\$ 2,164 milhões, que é somado ao prejuízo do exercício de R\$ 353,23 mil, totalizando um patrimônio líquido negativo de R\$ 2,517 milhões.

DEMONSTRAÇÃO DE RESULTADO DO EXERCÍCIO “DRE”: Quanto a “DRE” da Devedora em análise, formado por (i) receita operacional bruta; (ii) custos totais; e, (iii) lucro ou prejuízo do período, sua evolução entre os meses de janeiro, fevereiro e março de 2025, pode ser melhor identificada na tabela abaixo:

DEMONSTRATIVO DE RESULTADO (Valores expresso em milhares de reais)	jan/25			fev/25			mar/25		
	R\$	AV	AH	R\$	AV	AH	R\$	AV	AH

Av. Dr. Gastão Vidigal, 851 – sl. 04, Jardim Aclimação, Maringá-PR.

(44) 3225-9433 | contato@auxiliaconsultores.com.br



Receita Operacional Bruta	16,56	0,00%	1564,69%	18,68	0,0%	12,83%	19,76	0,0%	5,79%
RECEITA LIQUIDA	16,56	0,00%	1564,69%	18,68	0,0%	12,83%	19,76	0,0%	5,79%
Custos dos Produtos e Mercadorias Vendidas	-283,03	0,00%	648,83%	-143,90	0,0%	-49,16%	-368,11	0,0%	155,81%
RESULTADO BRUTO	-266,48	0,00%	624,08%	-125,22	0,0%	-53,01%	-348,35	0,0%	178,19%
Despesas Operacionais	-4,13	0,00%	4,89%	-1,84	0,0%	-55,43%	-4,88	0,0%	165,10%
Administrativas	-3,21	0,00%	13,48%	-1,73	0,0%	-46,23%	-4,09	0,0%	136,69%
Tributárias	-0,90	0,00%	-4,47%	-0,10	0,0%	-89,18%	-0,77	0,0%	691,61%
Resultado Financeiro	-0,02	0,00%	-89,41%	-0,02	0,0%	-10,79%	-0,02	0,0%	28,62%
RESULTADO DO EXERCÍCIO	-270,61	0,00%	564,24%	-127,06	0,0%	-53,05%	-353,23	0,0%	178,00%
EBITDA	-270,59	0,00%	566,89%	-127,04	0,0%	-53,05%	-353,21	0,0%	178,02%

Receita Bruta e Receita Líquida: A receita bruta foi de R\$ 19.764,14, integralmente composta por vendas de mercadorias a prazo. Não foram registradas deduções referentes a tributos incidentes sobre a receita, de modo que a receita líquida apurada no período corresponde ao mesmo valor da receita bruta, ou seja, R\$ 19.764,14.

Custo dos Produtos e Mercadorias Vendidas: O custo total registrado com vendas e serviços foi de R\$ 368.107,48. Estes custos envolvem a compra de matéria-prima no montante de R\$ 301.584,39, mão de obra de produção no valor de R\$ 3.326,47, gastos gerais de fabricação no total de R\$ 32.512,06. Ainda compõem este grupo despesas com prestadores de serviços, no valor conjunto de R\$ 14.839,53, gastos gerais com mercadorias vendidas no montante de R\$ 8.125,50 e manutenção e reparos em mercadorias vendidas, no valor de R\$ 6.460,04.

Av. Dr. Gastão Vidigal, 851 – sl. 04, Jardim Aclimação, Maringá-PR.

(44) 3225-9433 | contato@auxiliaconsultores.com.br



Despesas Operacionais: As despesas operacionais somaram R\$ 4.862,84 no mês. Dentre os principais itens, destacam-se as obrigações com pessoal (R\$ 591,09), os gastos administrativos (R\$ 3.336,49), os serviços de terceiros (R\$ 101,82), outras despesas administrativas (R\$ 60,00) e as despesas tributárias (R\$ 773,44).

Resultado Financeiro: O resultado financeiro, que corresponde à diferença entre receitas e despesas financeiras, foi negativo em R\$ 19,74, uma vez que não houve receitas financeiras para compensação. As principais despesas financeiras decorreram de encargos bancários e juros pagos no período, impactando o desempenho financeiro da empresa.

Resultado Operacional: O resultado operacional, que reflete o desempenho da empresa considerando suas receitas, custos e despesas operacionais, foi negativo em R\$ 353.225,92, caracterizando um prejuízo no período. Esse resultado decorre, principalmente, dos altos custos de matéria prima, com prestadores de serviços e gastos gerais para a colheita, que superaram significativamente a receita gerada no mês, comprometendo a rentabilidade da devedora.

Av. Dr. Gastão Vidigal, 851 – sl. 04, Jardim Aclimação, Maringá-PR.

(44) 3225-9433 | contato@auxiliaconsultores.com.br



ÍNDICE DE LIQUIDEZ: No que se refere ao índice de liquidez da Devedora em análise, o qual corresponde a um indicador financeiro que revela o recurso disponível pela Devedora para quitar as obrigações com terceiros, nota-se que nos meses de dezembro, janeiro e fevereiro de 2025 foram apresentados os índices abaixo, subdivididos em (i) liquidez geral; (ii) liquidez corrente; e, (iii) liquidez imediata, conforme gráfico abaixo:

(i) Liquidez geral: 0,67 - é um indicador financeiro que demonstra a capacidade de pagamento da Devedora a longo prazo, assim, quanto maior for o índice de liquidez geral, melhor será a situação financeira da empresa.

(ii) Liquidez corrente: 0,00 - é um indicador financeiro que mostra a capacidade de uma empresa de quitar todas suas dívidas a curto prazo, ou seja, é a relação entre os valores previstos de entrada em caixa e também de saída, nesse caso, em um curto horizonte de tempo.

(iii) Liquidez imediata: 0,00 - é um indicador utilizado para mensurar a capacidade de uma empresa de arcar com as suas dívidas no momento imediato, ou seja, o capital disponível que pode ser utilizado imediatamente.

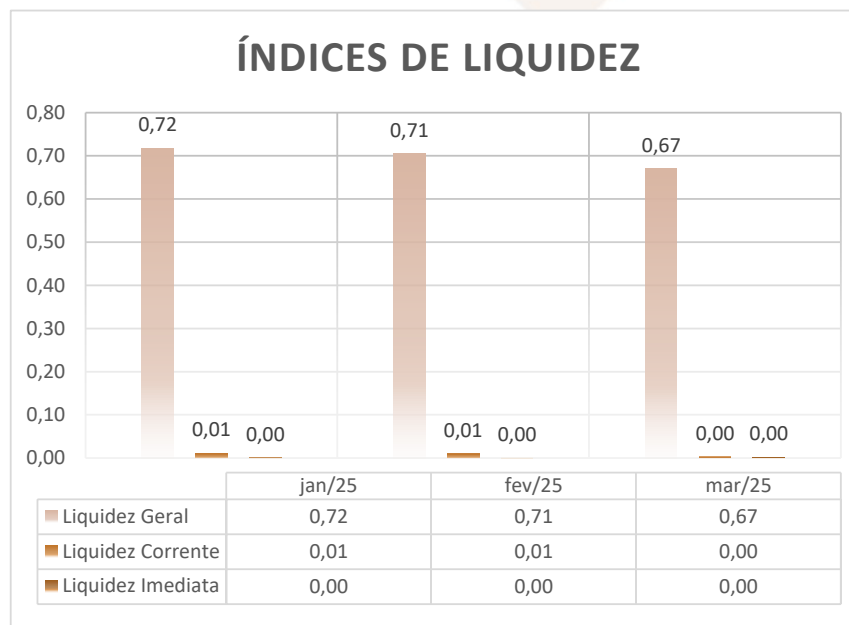

Av. Dr. Gastão Vidigal, 851 – sl. 04, Jardim Aclimação, Maringá-PR.

(44) 3225-9433 | contato@auxiliaconsultores.com.br



EBITDA: O EBITDA (lucro antes de juros, impostos, depreciação e amortização) também foi negativo em R\$ -353,21 mil em março, comparado a R\$ -127,04 mil em fevereiro e R\$ -270,59 mil em janeiro. A piora de +178% no mês confirma que a operação não gera caixa suficiente para cobrir os compromissos mínimos.

Evolução do Ebitda

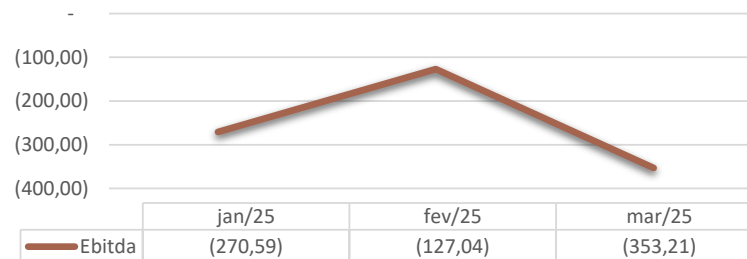

Av. Dr. Gastão Vidigal, 851 – sl. 04, Jardim Aclimação, Maringá-PR.

(44) 3225-9433 | contato@auxiliaconsultores.com.br



d) PEDRO PERUCCI

ATIVO: No que toca ao ativo da Devedora em análise, cujo saldo total no mês de março de 2025 foi de R\$ 10,46 milhões, a evolução entre os meses de janeiro, fevereiro e março de 2025, pode ser melhor identificada na tabela abaixo, subdividida entre o (i) ativo circulante e o (ii) ativo não circulante:

BALANÇO PATRIMONIAL (Valores expresso em milhares de reais)	jan/25			fev/25			mar/25		
	R\$	R\$	R\$	R\$	AV	AH	R\$	AV	AH
ATIVO	10.524,53	100,0%	0,0%	10.516,75	100,0%	-0,1%	10.467,24	100,0%	-0,5%
ATIVO CIRCULANTE	77,53	0,7%	8,2%	69,75	0,7%	-10,0%	20,24	0,2%	-71,0%
Caixa e Equivalente de Caixa	10,40	0,1%	145,1%	2,62	0,0%	-74,8%	16,57	0,2%	533,1%
Clientes (Duplicatas a Receber)	63,45	0,6%	0,0%	63,45	0,6%	0,0%	-	0,0%	-100,0%
Outros Créditos	-	0,0%	0,0%	-	0,0%	0,0%	-	0,0%	0,0%
Estoques	3,67	0,0%	0,0%	3,67	0,0%	0,0%	3,67	0,0%	0,0%
ATIVO NÃO CIRCULANTE	10.447,00	99,3%	-0,1%	10.447,00	99,3%	0,0%	10.447,00	99,8%	0,0%
Imobilizados operacionais	10.447,00	99,3%	0,0%	10.447,00	99,3%	0,0%	10.447,00	99,8%	0,0%

Fonte: Balanços Patrimoniais e Balancetes de Verificação fornecidos pela Recuperanda

O **Ativo Total** reflete todos os recursos econômicos controlados pela entidade. Ele é composto pela soma do ativo circulante, que se refere a bens e direitos de curto prazo, e do ativo não circulante, que abrange recursos de longo prazo. No período analisado, apresentou variações em seu valor, conforme descrito, passando de R\$ 10.516.745,15 para R\$ 10.467.240,71.

Av. Dr. Gastão Vidigal, 851 – sl. 04, Jardim Aclimação, Maringá-PR.

(44) 3225-9433 | contato@auxiliaconsultores.com.br



O **Ativo Circulante** abrange bens e direitos passíveis de conversão em dinheiro no curto prazo. As principais categorias incluem:

1. **Caixa e Equivalentes de Caixa:** Representa recursos financeiros disponíveis para uso imediato ou em aplicações de alta liquidez. O saldo apresentou crescimento, saindo de R\$ 2.616,57 para R\$ 16.565,83, em razão de recebimentos financeiros realizados no período.
2. **Clientes:** Refere-se a valores a receber de transações comerciais realizadas a prazo. O saldo foi integralmente baixado, passando de R\$ 63.454,00 para R\$ 0,00, em razão da liquidação dos créditos registrados anteriormente.
3. **Outros Créditos:** Inclui adiantamentos e valores a receber. O saldo permaneceu zerado.
4. **Estoque:** Compreende bens destinados à comercialização ou uso em operações futuras. O saldo permaneceu constante em R\$ 3.674,50, indicando ausência de movimentação relevante no período.

O **Ativo Não Circulante** é composto por bens e direitos com expectativa de realização a longo prazo. É possível extrair que:

1. **Realizável a Longo Prazo:** representa direitos da empresa que serão convertidos em dinheiro ou benefícios econômicos após o término do exercício seguinte (ou seja, em um prazo superior a 12 meses). Essa conta permaneceu zerada.
2. **Ativo Imobilizado:** correspondem a bens e direitos tangíveis de propriedade da empresa, utilizados de forma permanente para a manutenção de suas atividades operacionais. No período analisado, seu saldo permaneceu estável em R\$ 10.447.000,00, sendo composto por máquinas, equipamentos e imóveis, que representam ativos essenciais para a manutenção e continuidade das atividades empresariais.

Av. Dr. Gastão Vidigal, 851 – sl. 04, Jardim Aclimação, Maringá-PR.

(44) 3225-9433 | contato@auxiliaconsultores.com.br



PASSIVO: No que toca ao passivo da Devedora em análise, cujo saldo total no mês de março de 2025 foi de R\$ 10,46 milhões, a evolução entre os meses de janeiro, fevereiro e março de 2025 pode ser melhor identificada na tabela abaixo, subdividida entre o (i) passivo circulante; (ii) passivo não circulante; e, (iii) patrimônio líquido:

BALANÇO PATRIMONIAL (Valores expresso em milhares de reais)	jan/25			fev/25			mar/25		
	R\$	R\$	R\$	R\$	AV	AH	R\$	AV	AH
PASSIVO	10.524,53	100,0%	0,0%	10.516,75	100,0%	-0,1%	10.467,24	100,0%	-0,5%
PASSIVO CIRCULANTE	22.811,34	216,7%	0,1%	22.927,96	218,0%	0,5%	23.232,10	222,0%	1,3%
Empréstimos e Financiamentos	14.850,83	141,1%	-1,7%	14.850,83	141,2%	0,0%	14.850,96	141,9%	0,0%
Fornecedores	7.930,31	75,4%	3,4%	8.043,59	76,5%	1,4%	8.349,02	79,8%	3,8%
Obrigações Tributárias	0,04	0,0%	0,0%	0,05	0,0%	28,7%	0,33	0,0%	494,1%
Obrigações Trabalhistas e Previdenciárias	30,16	0,3%	13,1%	33,48	0,3%	11,0%	31,80	0,3%	-5,0%
PASSIVO NÃO CIRCULANTE	7.343,52	69,8%	3,6%	7.346,18	69,9%	0,0%	7.345,76	70,2%	0,0%
Partes Relacionadas	7.343,52	69,8%	3,6%	7.346,18	69,9%	0,0%	7.345,76	70,2%	0,0%
PATRIMÔNIO LÍQUIDO	-19.630,33	-186,5%	1,4%	-19.757,39	-187,9%	0,6%	-20.110,62	-192,1%	1,8%
Resultados Acumulados	-19.359,72	-183,9%	8,6%	-19.630,33	-186,7%	1,4%	-19.757,39	-188,8%	0,6%
Prejuízo do Exercício	- 270,61	-2,6%	-82,4%	- 127,06	-1,2%	-53,0%	- 353,23	-3,4%	178,0%

Fonte: Balanços Patrimoniais e Balancetes de Verificação fornecidos pela Recuperanda

O **Passivo Total** representa todas as obrigações e responsabilidades financeiras da devedora. No caso em análise, está composto pelo **Passivo Circulante**, pelo **Passivo Não Circulante** e pelo **Patrimônio Líquido**. No período analisado, apresentou variações em seu valor, passando de R\$ 10.516.745,15 para R\$ 10.467.240,71.

Av. Dr. Gastão Vidigal, 851 – sl. 04, Jardim Aclimação, Maringá-PR.

(44) 3225-9433 | contato@auxiliaconsultores.com.br



O **Passivo Circulante** reflete as obrigações de curto prazo da empresa, que devem ser liquidadas dentro de 12 meses. Ele inclui contas como **Fornecedores, Empréstimos e Financiamentos, Obrigações Tributárias e Obrigações Trabalhistas e Previdenciárias**, que apresentam oscilações ao longo dos períodos analisados.

1. **Fornecedores:** As obrigações com fornecedores aumentaram de R\$ 8.043.590,47 para R\$ 8.349.015,05, reflexo de compras de insumos e serviços no período, principalmente com a Cocari – Cooperativa Agroindustrial, cujas obrigações de curto prazo aumentaram em R\$ 281.967,93, devido à compra de matéria prima para a safrinha.
2. **Empréstimos e Financiamentos:** O saldo apresentou um pequeno aumento de R\$ 14.850.832,66 para 14.850.961,45, devido à utilização de limite da conta junto ao Banco do Brasil.
3. **Obrigações Tributárias e Sociais:** A conta passou de R\$ 33.478,57 para R\$ 31.795,31, reflexo principalmente do pagamento de salários e encargos provisionados.

O **Passivo Não Circulante** corresponde às obrigações financeiras e compromissos da empresa com vencimento em prazo superior a 12 meses. No caso em análise é composto por **empréstimos e financiamentos**:

1. **Empréstimos e Financiamentos:** Essa conta do passivo refere-se a obrigações financeiras da empresa, especificamente empréstimos, adiantamentos e mútuos contraídos junto a partes relacionadas, como sócios, administradores, parentes próximos ou empresas do mesmo grupo econômico que possuem vínculo com a devedora. No período analisado, O saldo registrou pequena variação, passando de R\$ 7.346.183,74 para R\$ 7.345.763,86, devido às movimentações financeiras entre as Devedoras e pessoas ligadas a elas.

Av. Dr. Gastão Vidigal, 851 – sl. 04, Jardim Aclimação, Maringá-PR.

(44) 3225-9433 | contato@auxiliaconsultores.com.br



O **Patrimônio Líquido** representa a porção residual dos ativos da empresa após a dedução de todas as suas obrigações (passivos), refletindo os recursos próprios da empresária. No presente caso, é composto essencialmente por **resultados acumulados**, evidenciando a evolução da geração de capital próprio ao longo do tempo. A análise do Patrimônio Líquido é fundamental para avaliar a solidez financeira do negócio, sua capacidade de absorver prejuízos e de sustentar operações no longo prazo.

1. **Lucros/Prejuízos Acumulados:** O patrimônio líquido foi impactado pela performance operacional da empresa. Os prejuízos acumulados do exercício anterior somam o valor de R\$ 19,757 milhões, que é somado ao prejuízo do exercício de R\$ 353,23 mil, totalizando um patrimônio líquido negativo de R\$ 20,110 milhões.

DEMONSTRAÇÃO DE RESULTADO DO EXERCÍCIO “DRE”: Quanto a “DRE” da Devedora em análise, formado por (i) receita operacional bruta; (ii) custos totais; e, (iii) lucro ou prejuízo do período, sua evolução entre os meses de janeiro, fevereiro e março de 2025, pode ser melhor identificada na tabela abaixo:

DEMONSTRATIVO DE RESULTADO (Valores expresso em milhares de reais)	jan/25			fev/25			mar/25		
	R\$	AV	AH	R\$	AV	AH	R\$	AV	AH
Receita Operacional Bruta	16,56	0,00%	1564,69%	18,68	0,0%	12,83%	19,76	0,0%	5,79%
RECEITA LIQUIDA	16,56	0,00%	1564,69%	18,68	0,0%	12,83%	19,76	0,0%	5,79%
Custos dos Produtos e Mercadorias Vendidas	-283,03	0,00%	648,83%	-143,90	0,0%	-49,16%	-368,11	0,0%	155,81%
RESULTADO BRUTO	-266,48	0,00%	624,08%	-125,22	0,0%	-53,01%	-348,35	0,0%	178,19%
Despesas Operacionais	-4,13	0,00%	4,89%	-1,84	0,0%	-55,43%	-4,88	0,0%	165,10%
Administrativas	-3,21	0,00%	13,48%	-1,73	0,0%	-46,23%	-4,09	0,0%	136,69%
Tributárias	-0,90	0,00%	-4,47%	-0,10	0,0%	-89,18%	-0,77	0,0%	691,61%

Av. Dr. Gastão Vidigal, 851 – sl. 04, Jardim Aclimação, Maringá-PR.

(44) 3225-9433 | contato@auxiliaconsultores.com.br



Resultado Financeiro	-0,02	0,00%	-89,41%	-0,02	0,0%	-10,79%	-0,02	0,0%	28,62%
RESULTADO DO EXERCÍCIO	-270,61	0,00%	564,24%	-127,06	0,0%	-53,05%	-353,23	0,0%	178,00%
EBITDA	-270,59	0,00%	566,89%	-127,04	0,0%	-53,05%	-353,21	0,0%	178,02%

Fonte: Balanços Patrimoniais e Balancetes de Verificação fornecidos pela Recuperanda

Receita Bruta e Receita Líquida: A receita bruta foi de R\$ 19.764,14, integralmente composta por vendas de mercadorias a prazo. Não foram registradas deduções referentes a tributos incidentes sobre a receita, de modo que a receita líquida apurada no período corresponde ao mesmo valor da receita bruta, ou seja, R\$ 19.764,14.

Custo dos Produtos e Mercadorias Vendidas: O custo total registrado com vendas e serviços foi de R\$ 368.107,48. Estes custos envolvem a compra de matéria-prima no montante de R\$ 301.584,39, mão de obra de produção no valor de R\$ 3.326,47, gastos gerais de fabricação no total de R\$ 32.512,06. Ainda compõem este grupo despesas com prestadores de serviços, no valor conjunto de R\$ 14.839,53, gastos gerais com mercadorias vendidas no montante de R\$ 8.125,50 e manutenção e reparos em mercadorias vendidas, no valor de R\$ 6.460,04.

Despesas Operacionais: As despesas operacionais somaram R\$ 4.862,84 no mês. Dentre os principais itens, destacam-se as obrigações com pessoal (R\$ 591,09), os gastos administrativos (R\$ 3.336,49), os serviços de terceiros (R\$ 101,82), outras despesas administrativas (R\$ 60,00) e as despesas tributárias (R\$ 773,44).

Av. Dr. Gastão Vidigal, 851 – sl. 04, Jardim Aclimação, Maringá-PR.

(44) 3225-9433 | contato@auxiliaconsultores.com.br



Resultado Financeiro: O resultado financeiro, que corresponde à diferença entre receitas e despesas financeiras, foi negativo em R\$ 19,74, uma vez que não houve receitas financeiras para compensação. As principais despesas financeiras decorreram de encargos bancários e juros pagos no período, impactando o desempenho financeiro da empresa.

Resultado Operacional: O resultado operacional, que reflete o desempenho da empresa considerando suas receitas, custos e despesas operacionais, foi negativo em R\$ 353.225,92, caracterizando um prejuízo no período. Esse resultado decorre, principalmente, dos altos custos de matéria prima, com prestadores de serviços e gastos gerais para a colheita, que superaram significativamente a receita gerada no mês, comprometendo a rentabilidade da devedora.

Av. Dr. Gastão Vidigal, 851 – sl. 04, Jardim Aclimação, Maringá-PR.

(44) 3225-9433 | contato@auxiliaconsultores.com.br



ÍNDICE DE LIQUIDEZ: No que se refere ao índice de liquidez da Devedora em análise, o qual corresponde a um indicador financeiro que revela o recurso disponível pela Devedora para quitar as obrigações com terceiros, nota-se que nos meses de dezembro, janeiro e fevereiro de 2025 foram apresentados os índices abaixo, subdivididos em (i) liquidez geral; (ii) liquidez corrente; e, (iii) liquidez imediata, conforme gráfico abaixo:

(i) Liquidez geral: 0,34 - é um indicador financeiro que demonstra a capacidade de pagamento da Devedora a longo prazo, assim, quanto maior for o índice de liquidez geral, melhor será a situação financeira da empresa.

(ii) Liquidez corrente: 0,00 - é um indicador financeiro que mostra a capacidade de uma empresa de quitar todas suas dívidas a curto prazo, ou seja, é a relação entre os valores previstos de entrada em caixa e também de saída, nesse caso, em um curto horizonte de tempo.

(iii) Liquidez imediata: 0,00 - é um indicador utilizado para mensurar a capacidade de uma empresa de arcar com as suas dívidas no momento imediato, ou seja, o capital disponível que pode ser utilizado imediatamente.

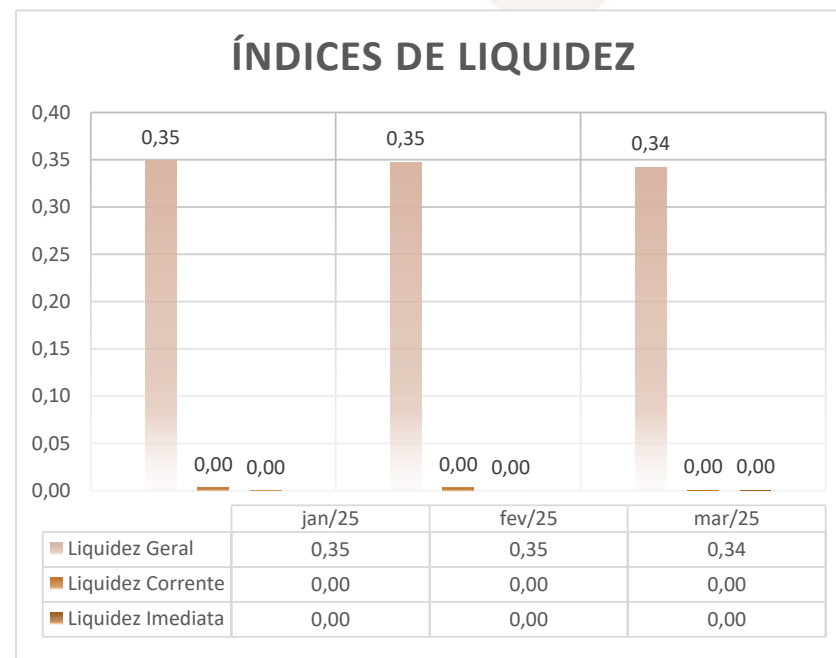

Av. Dr. Gastão Vidigal, 851 – sl. 04, Jardim Aclimação, Maringá-PR.

(44) 3225-9433 | contato@auxiliaconsultores.com.br



EBITDA: O EBITDA (lucro antes de juros, impostos, depreciação e amortização) também foi negativo em R\$ -353,21 mil em março, comparado a R\$ -127,04 mil em fevereiro e R\$ -270,59 mil em janeiro. A piora de +178% no mês confirma que a operação não gera caixa suficiente para cobrir os compromissos mínimos.

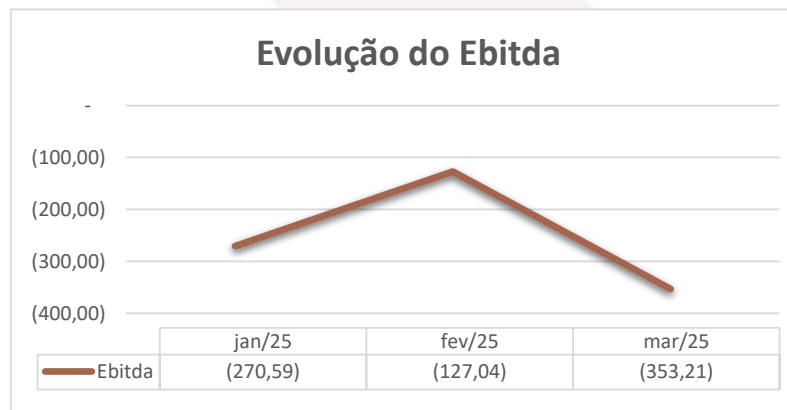

VII. CRONOGRAMA PROCESSUAL

Data Prevista	Data da Ocorrência	Evento	Mov.	Lei nº 11.101/2005
	17/04/2024	Ajuizamento do pedido de RJ	1.1	-
	03/05/2024	Deferimento do Processamento da RJ	20	Art. 52
	12/11/2024	Termo de Compromisso da Administradora Judicial	252	Art. 33
	26/10/2024	Envio de correspondência aos credores constantes na relação de credores apresentada pela Devedora junto à inicial		Art. 22, I, a
	17/10/2024	Publicação de Edital: Deferimento do Processamento da RJ com lista de credores	205	Art. 52, § 1º

Av. Dr. Gastão Vidigal, 851 – sl. 04, Jardim Aclimação, Maringá-PR.

(44) 3225-9433 | contato@auxiliaconsultores.com.br



	05/11/2024	Prazo final para apresentação das Habilitações/Divergências administrativas		Art. 7º, § 1º
	16/07/2024	Apresentação do Plano de Recuperação Judicial	92	Art. 53
	08/01/2025	Apresentação da Relação de Credores do AJ	290	Art. 7º, § 2º
	12/03/2025	Publicação do Edital: Lista de Credores do AJ		Art. 7º, §2º
	24/03/2025	Prazo final para apresentação das Impugnações Judiciais		Art. 8º
	12/03/2025	Publicação do Edital: Aviso do PRJ		Art. 53
	11/04/2025	Prazo final para apresentação de objeções ao Plano de Recuperação Judicial		Art. 55
	30/04/2025	Publicação do Edital: Convocação AGC	344	Art. 36
10/07/2025		Assembleia Geral de Credores - 1ª Convocação		Art. 37
24/07/2025		Assembleia Geral de Credores - 2ª Convocação		Art. 37
	27/05/2025 ¹	Encerramento do Período de Suspensão	272	Art. 6º, § 4º

VIII. ENCERRAMENTO

Sendo o que tinha a relatar para o momento, a Administração Judicial permanece à inteira disposição deste d. Juízo, bem como de todos os interessados para prestar quaisquer outros esclarecimentos que porventura se fizerem necessários.

Maringá/PR, aos 30 de maio de 2025.

AUXILIA CONSULTORES LTDA.

Renata Paccola Mesquita | OAB/PR 50.980

¹ Não houve requerimento, por parte das Devedoras, de prorrogação do *stay period*.

Av. Dr. Gastão Vidigal, 851 – sl. 04, Jardim Aclimação, Maringá-PR.

(44) 3225-9433 | contato@auxiliaconsultores.com.br

